臺灣日日新報 夕刊
九月十六日
發行所 臺灣日日新報社

酒界之王 菊正宗

# 臨時閣議開かる
## 重要國務に付いて

【東京十六日發同盟】政府は十六日首相官邸に臨時閣議を開き石田書記官長は左の如く發表した――本日（十六日）重要國務に付き臨時閣議開催された

# 第三十九次重慶爆撃
## 反撃なし　僅か數條の探照燈

【〇〇基地十六日發同盟】中支海軍航空部隊は今暁四時三十分重慶第三十九次夜間爆撃を敢行、中井部隊長の指揮する…

# 新體制に則應する督府内外の諸施策
## 十七日第一回　府政調査會開く
答申摘ふ

# 獨空軍・英本土猛襲

【ベルリン十五日發同盟】獨軍當局は十五日次の如く發表した

## 對英爆撃戰果

## 大空中戰

## けふは滿月　上陸絶好機會

# 重大化する太平洋問題（上）
# 米の英基地租借と我南進政策の前途
關根群平

英首相の言明

英本土攻撃は序幕

米加共同防衛機構

英艦隊と伊軍の作戰

獨機に爆撃された英〇〇　中西本社伯林特置員發

# 伊軍の對埃作戰
## 空陸海に猛攻

【ローマ十五日發同盟】伊軍司令部は十五日イタリア軍の對エヂプト作戰開始の戰果を確認し次の如く發表した

マルタ島再空襲

# 重要案件に就ては小林使節と總督會談
## 日蘭會商近く開始

情報部長談

遞信省が興亞通信工學校を設立

# ブルム社會黨首も收容さる

# 更に惡性インフレ
## 重慶の新紙幣發行

# 全印國民會議派對英態度を緩和

# ソ聯參加に伊反對
## 近く開催のドナウ河會議

# 促進同志會は十八日解散

# 部局長會議

人事

無絃琴

# 三國志
（出盧の巻）
(303)
吉川英治作　矢野橋村畫

花嫁（一）

毎日！一、二粒 自主健康法
トリヰ濃縮小粒肝油 トリカ
百粒・一圓八〇

夏の強壯劑
肝油に勝る活性ヨードビタミン
ネオスエー
腺病質　神經衰弱　肋膜炎　榮養不良　肺結核　常習頭痛　貧血症　動脈硬化　血壓　潜伏黴毒
東京 アルス商品部

消化不良 食慾不振に
タカヂアスターゼ
一般局方ヂアスターゼ類と共の組成を異にし、强力なる澱粉消化酵素、蛋白質消化酵素共他各種の消化酵素を含有するが故に、多角的消化作用を有し、胃酸液腸アルカリ液にても毫も消化作用阻害されず、食塩、醤油等は却つて之を促進せしむる特性を有してゐる
三共 SANKYO
東京・室町 三共株式會社

WAKAMOTO
姙娠障碍
姙婦を惱ます障碍中最も著しいものは、前半期の惡阻と後半期の腎臓炎である。この兩者はいづれもV・B欠乏狀態の時發生し、かつ惡化し易いので、わかもとを投與すれば、その特質たる同化性V・Bと三消化酵素（プロテアーゼ、リパーゼ、アミラーゼ）の複合効果によつて、姙婦の體組織を强靭にし新陳代謝を旺盛にして、これら障碍を防止緩和することが出來る。
同化性V・Bと消化酵素の複合効果
わかもと
わかもと本舗 東京芝公園

# 重慶の和平派要人
## 對日獨協定を痛切に希望

【上海十四日發同盟】民主主義國家の相次ぐ勢力失墜に抗日戰線の唯一の由縁をさへ絶たれんとしつつある重慶政權内部の焦燥苦悶は日一日深刻化し抗戰か和平かの岐路に内紛また激化してゐるが、この程ニューヨーク發ロイテル電によればニューヨーク、ワシントン方面に於ては右重慶政權内の動搖ぶりの噂が流布されてゐると傳へられてゐる、即ち重慶政府の指導的地位にある要人中には熱心な和平論者があり彼等は緊密なる對日關係協力を企圖して日本との妥協を希望してゐると云はれ、然もその勢力は漸次强化されてゐる狀態である、彼等の云ふところは英國の對支援助が杜絶し更に最近の日本の外交動向に鑑みて米國がいやがらせ的聲明を發表してゐる以外には何等直接的行動に出得ない現狀の事實に照して結局抗戰繼續は政治的な對ソ屈服を餘儀なくせしめる以外に途なく、である事を恐れる [illegible] ものであつて必然對日國交の方が對ソ屈服に優る事は明白であり、然もこれが支那自體を救ふ途である事を痛切に感じてゐるのである、ただこの空氣は重慶政權内和平派要人より傳へられたものと云はれ如何に内部の抗爭が深刻化してゐるかが推知されるのである

### 臺北よ左樣なら
#### 白衣の勇士內地へ轉養

臺北で療養中の白衣の勇士の一部は十六日午前九時十二分發列車にて關係軍官民多數の盛んな見送りを受けて臺北、基隆から乘船內地へ轉養した

### 白衣の勇士午後離臺

【基隆電話】內地へ轉送の白衣の勇士は十六日午前八時三十五分と同八時五十二分に基隆驛着、午後出帆の○○船にて官民、各種團體の [illegible]

### 白衣の勇士を映畫で慰問

臺北市では左記日時に於て臺北陸軍病院に於て [illegible] 映畫會を開催する、時刻は午後八時より映畫は「暖き花束」九卷「エノケンの鞍馬天狗」八卷その他ニュース映畫數卷である
十七日北投、十八日圓山、二十日本院

### 道路や危險家屋の整理改善

[illegible]

滿洲國

# 承認八周年記念
## きのふ華々敷い祝典

【東京十五日發同盟】友邦滿洲國が我國に承認されて早くも八年、東亞共榮圈確立の使命益々重い折柄、十五日午後六時から日滿中央會始め日滿關係各團體共同主催の「滿洲帝國承認第八周年記念日祝典」が日比谷公會堂で開かれた、祝典は松井中將の開會の辭に始まり、國歌奉唱、英靈に默禱を捧げた後、講演に移り鮮やかれ返るばかりの滿場の拍手に迎へられた松岡外相が壇上に立ち
滿洲は最近の僅か八年の間に世界史に例のない長足の進步を遂げたが、我國が日清、日露の兩戰役に十萬の生靈と二十億の國幣を犧牲としたことを想起すれば吾々は國民的感情をこの地に盛り上げねばならない
松岡さんの熱の講演は聽衆を興奮の坩堝に引込んで行く
滿洲事變は當然起るべくして起つた、そして出來上つたのが滿洲國なのであります、滿洲建國の大業こそ東亞新秩序建設の第一段階なのです
と約三十分に亙り日滿一德一 [illegible]

# 多彩な記念行事決定
## 近づく第一回『航空日』

諸家荒鷲の精鋭が戰史に稀な輝かしい戰蹟を續けて一億同胞の熱血を湧かしつつある聖戰中の帝國今や國民の關心は空へ〳〵と昂つてゆく、顧みれば帝國の航空生れて今年は丁度三十年に相當する、然も皇紀は二千六百年、航空日本にとつてはまことに意義深き年なのである、この時に當り航空局では更に全國民の空への認識を深め一層航空の向上發展に資すべく航空の日「航空日」を制定、來る二十八日を期して盛大に第一回の記念行事を實施する事になつてゐるが豫期に於ても內地に劣らず同航空日を意義あらしむべく總督府航空方面の參與を求めて懇談會を開催する等が現在決定してゐる行事は大略左の通りである
一、航空祈願祭の實施
二、都市訪問並に郷土訪問飛行の實施
三、ラヂオ放送
四、講演會並に映畫會の開催
五、航空標語の募集
六、青少年學徒の航空作品展覽會の開催
七、臺北飛行場臨時公開
八、航空少年團員の作品發表會
九、臨時國語部より航空特輯號
十、其他

### 航空標語募集

航空日を迎へる爲總督府では來る二十八日の第一回「航空日」には帝國飛行協會臺灣地方本部主催のもとに航空標語の募集が行はれるがその要項は次の通りである
▲趣旨　航空日本三十年の劃期的國運を顧み且つ航空知識の普及向上の徹底を强調すると共に一般の關心をあらゆる新しい時代にして同一句は先着順とす
▲用紙　官製葉書一枚一句限り
▲締切　九月二十二日但し當日の消印あるものは有效
▲送り先　臺北市書院町遞信部航空課內航空標語募集係

# 動使、御使を御差遣
## けふ北白川宮邸に

【東京十五日發同盟】畏き邊りでは故北白川宮永久王殿下の御葬儀に先立ち十六日午前十時勅使として牧野侍從を北白川宮邸に御差遣御靈前に幣帛、神饌及び御誄を賜ひ、また皇后陛下には同十一時御使として三井事務官を、皇太后陛下には同十二分西邑事務官をそれぞれ差遣はされ幣帛並に御誄を下賜せられた

# 故永久王殿下
## 御喪儀遙拜式の式次第

十八日午前十一時より臺北市新公園で行はれる故北白川宮永久王殿下御喪儀遙拜式の式次第並に服裝は左の通り決定した
一、諸員參席
一、齋主遙拜詞を白す
一、玉串を奉りて拜禮
總督
軍司令官
文官總代(文官一同拜禮)
武官總代(武官一同拜禮)
民間總代(民間一同拜禮)
委員長
齋主
一、一同退場
服裝
(イ)玉串奉奠者―文官―常裝高動章佩用(裝章を附す以下同じ)武官―軍裝の軍裝最高動章佩用 其の他フロックコート又はモーニングコート」
(ロ)委員長、委員及係員は(イ)に準ず
(ハ)其の他一般參列者―文官―常裝最高動章佩用、武官―軍裝の軍裝最高動章佩用、其の他禮を失せざる服裝

### 基隆市遙拜式は双葉小講堂

【基隆電話】基隆市では十八日故北白川永久王殿下御喪儀執行時の午前十一時十分から双葉小學校講堂において遙拜式を執行することとなつた、同日は各官公署學校においても夫々遙拜式を行ひ又各戶及び見童に對して謹話を行ふが一般市民は各戶に弔旗を揭揚し歌舞音曲を停止して謹慎の意を表することになつてゐる

# 皇太后陛下
## 宮城に御參內

【東京十六日發同盟】皇太后陛下には十六日午前十時三十分大宮御所御出門、大谷大夫以下を從へさせられ御自動車にて宮城に御參內天皇、皇后兩陛下に御對面御久方ぶりの御挨拶を交させられ三陛下御揃ひにて御物語り等に過させられ午後三時四十五分宮城御出門還啓遊ばされた

# 內閣情報局に轉身
## 帝劇最後の日
### 客席と舞臺で萬歲唱和

【東京十六日發同盟】明治四十二年創設以來明治、大正、昭和の三代に亙つてわが國劇の推移をその時代時代に反映して來た帝國劇場は內閣情報部に身賣りすることとなり十五日新國劇九月公演の千秋樂をもって終幕、新體制文化のスポットライトが消え大陸劇場の新廳舍として新たに發足する十五日夜、最後の幕が下りると新國劇島田、辰巳總座員が舞臺に整列して帝劇と別れの挨拶、[illegible]
萬歲を三唱、續いて [illegible]

# 奧地探檢の恐怖
## 雨、毒蟲、毒蛇の順序

蘭領ニューギニヤ探檢 ② 九州帝大教授 金平亮三博士

人が病死するとその死亡原因を彼等は病死とは思はず、何か惡魔か亡靈がその人に憑いて殺した、だから惡魔を仲介した人間が惡い、この媒介者をどうかして殺し、その肉を食ひたいと云ふことで食ふと云ふのは殺しても未だ飽きたらず肉まで食ふと云ふ始末でこれが愉くつて [illegible]

### 一寸法師

[illegible]

### 赤道直下

[illegible]

### 無人境に

[illegible]

### パプア人

[illegible]

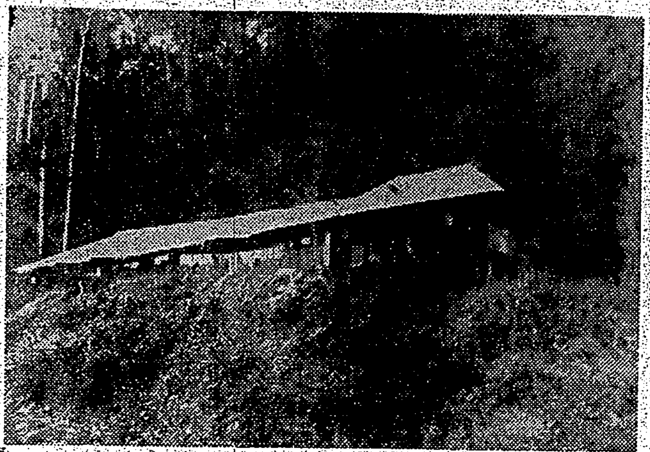

### 白の鸚鵡

[illegible]

### 極樂鳥が

[illegible]

### ナビレ河

[illegible]

### 一番怖い

[illegible]

### 最初の夜

[illegible]

### 肉が硬い

[illegible]

# 南支戰線の我が勇士

右より扇正一(臺北)盛稲彥(臺南)中川二男(臺北)古賀幸人(花蓮港)(富永特派員撮影)

### 臺北州の慰問團
#### 昨夜在北部隊を慰問

[illegible]

### 寄港した西貢丸
#### 泰國の親善使節其他を載せて

[illegible]

### 泰國からの

[illegible]

### 比較的若い

[illegible]

### 活潑に動き

[illegible]

### 幹部と相談

[illegible]

# 探ねる戰友は
## 夢知らせの場所に遺骸

[illegible]

### 松の木

[illegible]

### 搜査隊

[illegible]

### 萬歲を

[illegible]

### 新廳舍

[illegible]

# 東郷元帥の遺髮
## 緣りの舞鶴機關學校へ

[illegible]

### 戰死を

[illegible]

# 青年學校の查閱
## 第二日は建成青年學校

[illegible]

### 中村浜作中將

[illegible]

### 船夫の行方不明

[illegible]

### 臺北聯合競釣會成績

[illegible]

### あすの天氣

[illegible]

臺日案內
書籍 全集買入 野田書房
醫院 北京語 性病科 永吉醫院
寫眞 中古カメラ高價買入
內地土産 麻豆文旦 矢野商店
時計眼鏡 和田はメガネ專門 メガネ 日光堂
金融 電話 商品券
ラヂオ器械 十ヶ月月賦
洋服 婦人服地
藥種商 肺炎 梅肉X 淋病にコクチーデ
樂器 樂器蓄音機
雜件 地下足袋仕入は
セクシヨナル書架
特許 商標 岸喜鑑
冷藏庫 修繕 八木
秋蒔新種子
月やく

◉改造中古靴
特號 五圓二十錢
短靴 五圓八十錢
加藤營業所

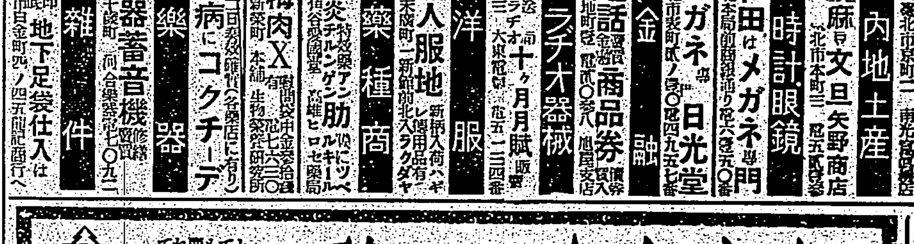

# 續く泥濘何ものぞ
## 建設の意氣揚る女子青年隊
松井秀子

今年始めて、文部省拓務省主催のもとに、全國女子青年團員代表五十四名(各府縣より二名宛)からなる滿洲建設勤勞奉仕隊女子部第一班が北滿の各地の開拓村に送られた

約五十日間の尊い奉仕を終へて、一名の落伍者もなく二十二日歸國したが彼女達の尊い體驗の叫びは必ずや全國津々浦々に擴がり、東亞の女子青年として、又來るべき東亞の母性として、大陸經營に大きな成果を齎すであらうと、各方面から期待されてゐる、次は松井秀子さんの手記である

「何糞と泥濘くぬかるみを」

私達が無造作にロずさむあの歌は、北安省綏稜山包附近を歌つたものださうです、その綏稜山包から一里のところに、北滿の訓練所があるのですが、私達の滯在した頃は丁度毎日の降雨で、文字通り泥濘の海でした

訓練所へ着くと、あちらからもこちらからも小さい陽に灼けた可愛い顔をのぞかせて、目を細やかにして「姉さん達が來たぞ」と云ふやうな表情をしてゐました、中には十四歳位の可憐な少年もゐて、私達は頭をなでて一緒に泣いてしまひたいやうな氣持でした、故郷を遠く離れて内地の人々の想像も及ばぬ逞しい建設の毎日を送ると云ふ人々に何で「奉仕」と云ふやうな思ひ上つた氣持になれませう、この人達の氣持を充分汲みとり、この人達の生活の中へ出來る限りこの人達の生活の中へ飛び込んで建設を味ひ、女性としての先驅者になることを私達は口々に誓ひました

早速仕事が始まる、炊事、風呂、給水などの當番と、各中隊への慰問奉仕に行く班とに分れて、朝四時半から午後七時半迄、毎日ありつたけの力を出して仕事をいたしました、しかし、内地とは全然仕事の内容がちがつて、たとへば給水の仕事でも八百メートルも先の井戸から桶を天秤で四斗樽三個にトロツコで運ぶのです、これを一日繰返しても百人分の水は却々で、給水班は朝四時からかかつても昼頃水を飯盒にやらないと間に合ひません、文字通り「水一滴は血の一滴」でした、そして朝の洗面の水は石油罐一杯つ、入浴は洗面器一杯の湯と手ばいの水をまぜた分量と云ふやうに私達はすぐ訓練生から節水をたたてやりました

炊事と云つても主食は外米と高粱、又は粟稗の混合で、あとはみそ汁位なのです、最初は主食の外米がなかなかうまくやれない上に、食べなれないので下痢をした人もありましたが、すぐ元氣になりました「なんだ、内地の外米や高粱位なんて不平どころか大へんな贅澤だ」こんなことをすぐ思ひ、ロに云ふ私達でした

中隊に奉仕する隊員は、東西九里、南北四里の間に散在する中隊まで炎暑の中を往復五六里を日出日沒と共にゆききするのです

かうして一日の仕事が終へると夕食をして故郷の父母へ挨拶して寝るが、私達の一番樂しいのは何と云つても、同縣出身の訓練生と語りあふ時でした「姉さん」と呼んでまとり懸る、さうに甘えるむ少年、母親や故郷のことに觸れてゐるやうに聞く少年、私達はお互ひに郷土の歌をはじめ、知つてゐる限りの歌や話を語り明しました

私達が一針一針縫つたシヤツや作業服を喜んで着てゐる少年を見ると、私は、ついジーンと目頭があつくなり、明日こそ、もつとせいを出さうと誓はずにはいられませんでした

訓練所の生活は相當つらいし、建物も粗末にはちがひない、だから、しかし、内地の多くの人々のやうな考へでこの訓練少年を見てよいものでせうか、心にもない言葉不足な言葉を私達はあまりにも聞き過ぎてゐました。「やつて見なければわからない」これは私達が痛切に感じたことです。今まで何千人かの訓練生がこの現地まで來たことでせう、しかし訓練者の目と、十日でも二十日でも訓練生と共に暮いたものの心の目とはちがふのだ。私はこれら訓練少年の健全な精神と純一な美しい魂の前に内地の人々の姿を知ることに努め、ひれふす氣持ちでした。「姉さん達」と云ひかければ、「大陸に心の眼をひらけ」と私は健康したら、先づ一線下の女子に呼びかけて、一つの物の健康だてることに燃えるものです

## 美しい秋の星

これから星が美しく見える時である。星の光りの強さを現はすのに、一等星、二等星などといふ言葉が使はれ、普通吾々の肉眼に見える星は六等星までである

一等星は星の中で最も光が強くダイヤモンドのやうに輝く星で、二十個ほどある

同等星といふその數の割合にほど光はうすくなるが、數は非常に多くなる、相當長い時間夜空を見渡してゐると、いろいろの星が東から出て西へ沈んで行くのがわかる、ただ、肉眼で見える恒星の星を六等星とし、その目印の光輝あるものを一等星と名づけてゐる

## 安い炭の使ひ方
### 家庭の心得べき木炭科學

家庭用燃料には木炭、石炭、コークス、煉炭、ガス、石油、ガソリン、アルコールから電熱まで數へることができるが、そのうちでもつとも多く使はれるのは木炭でそれ故に公定價格の制定から一歩進んでこれが配給の統制まで圖られるといふことになるのである

木炭を大きく區別して軟炭と硬炭の二種とする。品質の點からいへば、むしろ硬炭の方が優秀で値段も高く、火持ちもよい、しかし品物の良否よりも使ひ方が大切で、軟炭でも使ひ方で火持ちもよく、經濟に使へる。軟炭を火をつけると、急に六〇〇度以上の高熱を發して、ドンドン下つて行くのに、硬炭は最高四〇〇度位のところで比較的長い間もえてゐる。つまり小豆などを煮る時のやうに一定の温度で長く物を煮るのには硬炭がよいが、湯を沸かしたり煎茶のやうに強い火力を一時に出したい場合には軟炭の方が都合がいいといふことになる。

そこで若し安價な軟炭を使つて火力を一定にするならば、保溫のために灰をかけておくのがよい。

非常時局下に於て日本人の生活から科學を離れて、木炭を經濟に使ふやうに心掛けねばならぬ

それ故、木炭の一部にも色々な部分があり、それだけ値段が安いといふことになるのであるから、燃料の不足を來して苦しんでゐる今日、木炭の節約に協力することが、できるといふのである。

## 若くて美しい母娘

この二人も母と娘です、どちらが母でどちらが娘か、一目でおわかりですか、銀幕で評判のポーレット・ゴダードの一家でフオルスター夫人とその愛娘ですが、ちよつと見分けがつきませんね、實は左の方が娘さんで、右側がお母さんなのです、「娘さんよりお若いですね」と云ふと、夫人は笑つて、若い時から〃健康に氣をつけ、身體を鍛へましたので〃と返事してくれました

## 家庭メモ

赤ちゃんのぼろ敷根が、もう小さくなつて不要になりましたら食卓カバーに使ひませう、そのままでもよいのですが、調和をよくしたいとお思ひでしたら、布を外して洗濯し、カルキで漂白し、裾の布を取つてしまつて、レースなど細くつけるか、古い半衿を飾りとつて細く縫ひつけますとよほど感じが變つて來ます。

## 秋の花の水揚げ

今をさかりと咲きほこるカンナは、葉をすつかり新聞紙に包み、風に當らぬやうにして切口をナイフの先でえぐり、その中に酢酸(藥店にあります)の粉をつめて一時間ぐらゐさかさに吊つておきますと、完全に水を揚げます

すすきは根元を酢酸か硼酸につけて火でやき、莖が赤くなりましたら、先にまだ火がついてゐるうちに酢酸か硼酸につけて二、三分おくとよろしい。

## 朝晩の十分間は
## 美容體操の訓練を

外觀だけ身綺みよく、美しくと努めても大切な内臓が充實してゐなければそれはシャボン玉のやうなはかなさ、もろさに過ぎません、そこで今日は健康そのものを鍛へる美容體操の一課を御紹介致しませう。

一日中家庭に閉ぢこもつてゐる方、家事を曾して外へ出て働く職業婦人の方は勿論のこと、朝晩のほんの十分間を割いて此の體操を勵行ませう

朝のそれはあとの一日の愉快さをうらづけ、晩のそれは明日への活動力の蓄へに健康の元氣を招し疲れを癒して安らかな眠の姿勢となるでせう。

朝は、先づ早起き、雨戸をすつかり開け放して外の清い空氣を胸いつぱいに吸込み深呼吸を致します。―それから體操、晩はお布團の上ででも結構です。

(1)腰と腕の恰好を美化し、脈絡をしなやかにする爲に―手を腰に、兩腕を胸で上に舉げて前部と共に前後に曲げ、左右に廻して曲げます。

(2)膝と脚の線を美しくし、腹部を小さくする爲に―腰を曲げず眞直ぐに伸ばした兩脚を交互に速やかに擧る運動を―此の際高い椅子の背や机などに掴つて姿勢を交へて練習です。

(3)仰向けに寝て兩脚を伸ばし、上體を擧げて又下ろす―背筋を正しくして下腹部を形よくするに效果があります。

(4)仰臥して腰と足とを眞直ぐに伸ばし、片足づつ上げては緩かに小さな圓を五、六回、描きます。

頭を二、三回つつ振ります―この運動は下腹部、腰の線を美化し消化機能を助長いたします

(5)高い椅子、窓際、窓の枠等の上端に兩手を置いて身體を前方に傾け腰部を屈伸して身體を前方に交互に伸べ、又は兩手と爪先とで身體を支へ床の上に伏臥して兩肘を屈伸し兩腕を曲げる度に頭を交互に左右に捻向けにします。―上體を丸く滑かにし兩腕を擧げ背筋を伸ばし膝の恰好をよくするに大變效果的な運動です。

形だけでなく心の置き方によく注意して、溌溂を充實し、元氣で秋を迎へたいと思ひます

(山本鈴子)

## 榮養滿點の
## 馬鈴薯料理

節米問題の折柄、美味しい馬鈴薯を利用しての節米料理を日本女子大食物研究室で發表して戴きました。

### サンドウキッチ

材料 ポテト、卵、落花生、胡瓜

茹で潰したポテトに小麥半杯の粉をしてサンドキッチのパンの大きさに、四角に型どりフライパンに油を敷き、そのポテトの兩面を狐色に焼きます。胡瓜は薄く小口切にして鹽をふり、落花生は油の出るまで揚つて砂糖醬油で味付して玉葱のおろしを加へて、フライ鍋で蒸し焼にします。さきに用意した馬鈴薯の片面に落花生を塗り鹽や胡瓜をはさみ、輕く押して盛ります(一人分九錢五厘、五・一七カロリー、蛋白質一四瓦)

### ポテト丸ゆで

材料 ポテト大四個豚肉五十五、味噌、トマト、胡瓜

ポテトは丸茹でにして皮をふりかけておく、味噌はよく搗り、豚肉を加へ、その容積の半量程の砂糖を加へて火にかけながらよく煉り胡瓜、トマトをそへて出します(四二六カロリー、蛋白質二十二瓦)

### お好みずし

材料 ポテト、油あげ、玉子、鹽、酢、青味やさい

茹でつぶしたポテトに砂糖大匙一杯、酢大匙一杯、鹽小匙半杯入れて調味し油あげは、熱湯に入れて油ぬきし薄味をつけ揚げておく、鹽鮭はゆでておぼろにし花に炒り茹でゆで、玉子は鹽、砂糖味をつけ薄焼にして用意が出來たらポテトを玉子に包んだ茶巾壽司、ひろげた油揚の上にポテトを一センチの厚さに揚げ熊を芯にまく鮨、ポテトの上に鮭そぼろの三種のおすしが出來ます(一人前十三錢、五〇三カロリー、蛋白質二二・九瓦)

## 獻金 馬公要港部扱

(二)

七月中恤兵金獻金者 十圓以上四十一件

一五〇圓臺北第一高女常盤愛國子女團一同、五〇圓臺北市日新國語講習所、五〇圓臺北市中央分會第山班、七五〇圓大日本國防婦人會臺北支部中央分會、七五〇圓西分會、七五〇圓南分會、二〇〇圓臺北市岡部徹、二〇〇圓臺北州海山郡三峽公學校兒童一同、五〇〇圓臺北市臺灣商工銀行頭取松一造、二〇〇圓臺北市野元彦藏、一四四一五錢臺北州成爾公學校兒童一同、五〇圓基隆市第八大榮丸、一〇〇圓同第三新南丸、五〇圓同第七大榮丸、一〇〇圓同〇ヨ漁業部第二新南丸、一〇圓新竹市加納忠平、一四圓一六錢、新竹州竹南小學校兒童一同、一〇七圓二二錢新竹高等女學校生徒一同、一〇〇圓新竹州八塊庄邱創錦、五〇圓新竹州竹東郡蘇明進、三〇圓能高郡松碧松、一〇圓臺中州豐原郡劉澄錦、二〇圓臺中州能高郡中尾富順、一〇圓臺中州竹山郡竹山街欽次、一二五圓臺中州竹山郡竹山庄新民公會、一〇圓臺南市賓公學校同校旅行團、一三圓五錢臺南市綠區報國勤勞奉仕隊、一〇圓臺南州北港郡池田由太郎、一三圓臺南州虎尾郡日新組挺身隊所鐵道保線係內榮人一同、一〇〇圓東港郡東港郵便局小賣人組合、一〇圓同東港郡林邊庄官行祖合七五圓同東港郡水野金次、一八圓同仙公商新園公學校兒童、一八國語講習所生徒一同、一二〇圓五二錢花蓮港廳玉里郡富里公學校二〇九圓一四錢花蓮港廳鳳林街民一同、二〇圓花蓮港廳鳳林郡星野茂雄、二四圓花蓮港廳鳳林郡平村社十二名、一五四圓二錢臺東廳職員一同、三〇圓澎湖廳職員

七月中恤兵品寄贈並に白衣の勇士慰問

七月中恤兵品慰問袋三五〇 全臺南州虎尾郡慰問袋臺北市小學校同二八、同七星郡、同二八〇同新莊郡、同一〇四同臺北第一中學校職員生徒、同一三〇同臺北第三高等女學校、同一二〇同臺北第二中學校職員生徒、同一五〇同開南商業開南工業學校、同三〇同基隆商業專修學校同二五同同臺北商業學校、同二〇〇同高雄商業補習學校報國團、同二〇同臺北市日東拓殖農林株式會社臺灣出張所、國際二葉子、千鳥三冊臺北市分會、サンデー毎日一〇〇愛國婦人會臺北市分會、劇場株式會社、慰問文五〇〇臺北市小學校、臺北市公學校兒童一同、慰問袋五五〇全臺灣學校皇軍慰問新竹郡、同八〇恒春郡小公學校兒童教育關係者、同三三全臺灣學校皇軍慰問臺東郡白衣勇士慰問、扇子一〇〇本臺北市臨濟寺臺灣布教監督秀元成御寺一〇〇冊同、現金五〇圓臺南師範學校普通科三年生一同、同二五〇圓澎湖廳鎮後廳監、月刊雜誌三冊神奈川縣逗子町三塚俊男同二五冊澎湖廳鎮後廳監、同六冊愛國婦人會澎湖廳支部、現金二五〇圓同二五〇圓愛國婦人會臺灣本部長森岡敬、月刊雜誌三六冊全臺三學校皇軍慰問臺南州本部、西瓜一時間牛臺南第一高女物一〇西瓜臺南第一中學校、西瓜一時間牛馬公第一公學校兒童

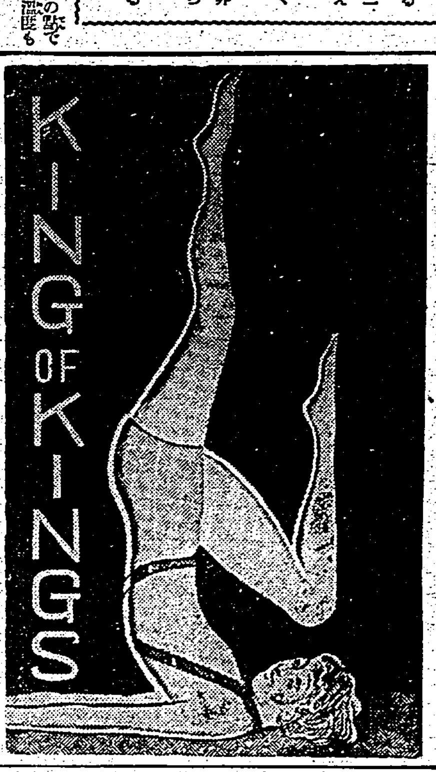



## 歡喜の源泉

無能體の快速強精回春藥發見

青年期の障害には―一粒
中年期の早老には―三粒
老年期の衰弱には―五粒
で宿望達成

男子青春腺刺戟復活素 キング・オブ・キングス

生理學大權威日獨醫學博士 羽太鋭治先生創製

### 早老無能の悲哀

男として早老無能の悲哀ほど深刻なものはあるまい、性力の衰退はあらゆる意味に於て人生の幸福を破壊するものである、頭腦陰鬱として氣ふさぎ、元氣活力なく、同時に生殖機能も知らん間にどんどん障害を起し、家庭には風波絶えず、夫婦間には水臭くなり人生無上の歡喜を喪失するに至つては、何んたる不幸の極みであらう。

### 人生の幸福

それに引換へて、活力が人並以上強健であり、頭腦明晰、體力旺盛で何事をするにも些の不調も倦怠も感ぜず、元氣一杯張り切つてゐるばかりでなく、若々しく何人にも負けない能率をあげ、樂しく勇んで稼業にいそしみ得るとせば、人生が如何に樂しいものであらうか。

### さらば退けよ早老を

今一番悩んであるべき年齢に早老にて不幸にも性力不足を感じつつある人は勿論、あきらめてゐた老年者で精力、精力を補給し以て三春の行樂を再出發しようと欲する人のために、現代文化の産物たる羽太鋭治博士の新發見の科學的回春強大強壯劑キング・オブ・キングスを推獎し得ることを御喜び下さい。

本劑は人體の諸生殖機能中、一番官能感受性の鋭敏な睾丸内生殖腺(一名青春腺)に直接作用する藥效により、ホルモンの内分泌作用を旺盛にするのである、多量に分泌せるホルモンは他に排け口がないから生理力強化の原動力となる。

故に生理力の強化は必然的に精力を充實せしめて、生殖諸機能の活潑なる運動を促す、従つて早老、老衰は除去せられ、回春の目的を達するのである。

かくして生殖腺内分泌作用の增强、精力旺盛諸生理機能正常恢復、回春と完全無缺な藥效はいかなる性能缺陷者にも根本から若返りの目的を遂せしめるばかりでなく、服用三十分後にあらはれる藥能には何人でも感嘆せずには居られないであらう。

### 御注文は即刻に

本回春強精劑キングスは全島各有名藥店で販賣してありますが、万一品切の節は東京市芝區通新町十三番地株式代理店合名會社春來堂(振替東京七七一五)へ振替か、或は小爲替又は代金引換便にて御注文下されば、至急直ちに發送致します。藥代は小瓶(二八〇粒)二圓、中瓶(一二〇粒)五圓、大瓶(六〇〇粒)十圓です、送料は各瓶四十五錢ですが其のうち十五錢だけを御加算願ひます。

### 若い者にも負けない位だ

(台城)藤野丸吉

世の中のありとあらゆることを、し盡して來た七十に手が届く様な樂隱居の身でありながら、今更若返つて長生きしようと慾を出すわけではありませんが、時々碁を打ちに來る私と同じ年輩の友人等が皆んなが相談でもした様に囲碁最中には必ず懐中から小さい瓶を取り出しては、得體の知れない丸藥を笑ひ乍ら、ここぞ服むので不思議に思ひ、きいて見たところ、服めば頭がはつきりして來るばかりでなく年寄でも若い者に負けない程元氣になり、青春の感情をも取り戻すことが出來る若返り藥キング・オブ・キングスだとの話につい服んで見る氣になつて注文したのがそもそもの原因でありました、(中略)今は自分乍ら驚く程青春の氣分が體内に漲り、若い者にも負けない位になりました、拾圓分大瓶又送つて下さい。

### 良人に變つて御禮の手紙を

(廣州)金光照枝

先日御送り下さいました二度目の注文のキング・オブ・キングスは確に受取りました、良人が貴店の御藥りを服み始めてからは憂鬱に包まれてゐた家庭が急にぱつと明るくなり嬉しさの餘り不在中の良人に變つて御禮の手紙を差上げる次第で御座います。故國を離れ此の土地に來て成功したいばかりに骨身を惜まず夢中になつて働いたせいか、良人の體は側で見るのも痛々しい程衰弱してゐました、良人に體あつての金であるのに此れ迄に築き上げてから體が此の調子ではと、強壯劑をばあれやこれやと求める中、運よく選び上げたのがキング・オブ・キングスでした(中略)今はまるで見違へる様に元氣になり、體重も二貫目も增へたさうですし、凡てが活動的にそして元氣になつて呉れた事を心から感謝して居ります

### 服んでから二日目には

(新竹)木暮行雄

もともと體は人に負けない程、丈夫な方でありましたが長年の無節制の生活がたたり此の頃は一晩でも無理な夜遊をすると、疲勞、倦怠が甚だしく自分乍ら悲觀せざるを得ない程、精力の全く衰へた無能者になつてしまひました、こうなつた以上は悲觀した所でどうにもならんことでありますし、早くなほすのが得策だと、注文したのが貴店の強壯劑キング・オブ・キングスでした、藥效が確だとは方々の人から聞き、信用はしてゐましたが此んなに素晴しく好く效くとは思ひませんでした、服んでから二日目には彼んなに苦んだ疲勞、倦怠がうその様に回復してしまふ五回分を皆んな服んで仕舞つた、此の頃は無理な仕事を毎日續けても何んともなくなりました、もう少し繼續して服みたいと思ひますから五圓分中瓶代引便で又御願致します。



# 世紀醫學の最大收獲たる

急性 慢性 淋疾 短期内服・衝撃療法劑!

「二基ズルフォンアミド」

ムソリン錠

MUSOLIN 20 TABLETS(A'0.25) ムソリン錠

卓効 偉効 確効

本療法の原理は單なる内服により極めて早期に體内の血液、細胞、組織等凡ゆる部分に强盛なる抗菌力を出現せしめ以て表面性は勿論深層部に潜入せる淋菌に對しても完全に其の撲滅的偉力を發揮せしむるにあり

### 適應症

淋疾と化膿性疾患
△淋疾(急性、慢性)及其合併症一般(淋毒症副睾丸炎、攝護腺炎等)腎盂炎、膀胱炎
△淋毒性子宮頸管加答兒其他子宮附屬器炎、子宮内膜炎
△扁桃腺炎、中耳炎、蓄膿症、歯槽膿漏
△丹毒、敗血症、
△癤、面疔、腫物

### 用法

三錠宛一日三回、五日間連用の後四日間服用休止し(之を一クール)更に必要に應じこれを繰返す

(文獻送呈)

藥價低廉(包装) 廿錠、五十錠、百錠

日本・大阪市東淀川區十三東之町三ノ二
發賣元 興亞新藥社
振替口座大阪壹壹壹壹六八番



モノゲンで洗ふと
石鹸でもみ洗ふと

スフ

洗濯せぬスフの纖維を顕微鏡で見れば

スフが國策上採用された理由は、棉花や羊毛の輸入で外國へ拂ふお金を制限する事と、純綿純毛を必要な軍需等に振り向ける大切な目的にあります。正しい洗濯でスフを永保ちさせる事はつまり國策協力ともなります

純正新洗劑モノゲン
一二〇 一〇〇 七五 五〇

ケンブマルセル石鹸本舗 第一工業製藥株式會社
代理店 株式會社 宅間商會

M—8—43



各帝國大學病院常備藥

神經衰弱

アルゼンブルトーゼ

ブルトーゼの造血作用に砒素を強力せしめ特に生体の同化機轉と賦脂組織の肥厚・体液白の蓄積に效あり 特に神經系諸疾患・慢性皮膚疾患・骨軟化症・萎黄病等に賞用せらる

小瓶 二・二〇
大瓶 三・七〇



蛔虫による國民保健運動

どちらも恐い スパイと蛔虫

虫下し マクニン

いなが害・てい效くよ・くよみの

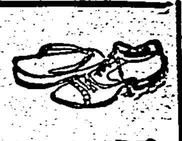

# 星ぞら（150）

……上映無題……

井伏鱒二 作
吉田貫三郎 画

## 岳麓風景（二）

汽車は満員であつた。佐野は車内の通り路に立つてゐたが、既登者と既登者の間にはさまれて身動きさへできなかつた。ほかの席に移らうとしても、窮屈めで抜け出ることができなくなつた。

[illegible]

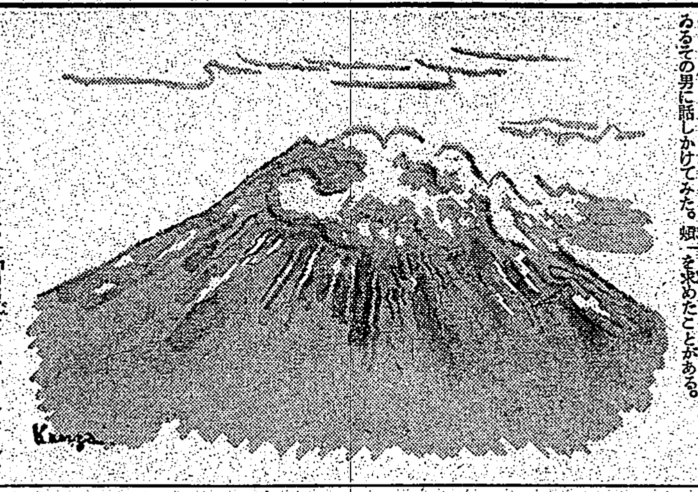

# なぜ獨逸軍は強いか　かの再檢討（二）

伯林　中西賢三

電擊作戰と確實性

[illegible]

### 作戰の立脚點

[illegible]

# 夕刊經濟欄

## 七種類の冷凍魚入着　許可次第臺北市民に供給

[illegible]

## 鋼材配給懇談會　十六日公會堂で

[illegible]

## 三和銀行臺南支店長更迭

[illegible]

## 臺北纖維製品卸商組合臨時總會

[illegible]

# 商況（十五日）

東京銀行實株　東京國債前場　東京短期前場　東京長期前場　東京短期日歩　大阪短期前場　大阪長期前場　大阪棉花前場　橫濱生絲前場　神戶爲替　正金建値

[illegible]

# 時局經濟相談欄

絹レースとはどんなものか

經織とは？

[illegible]

# 節米と稻の害蟲驅除　微光にさへも誘はれる

[illegible]

# 本社主催　將棋高段者對抗戰

飯塚氏一勝二回目

八段 渡邊東一　▲六段 飯塚勘一郎

# 飯塚氏快勝　敗れて悔なき一戰

八段　金易二郎

木村名人講評

[illegible]

# 松平國十郎　春野百合子と共に來演

[illegible]

# 海外短信

英獨空軍爆擊の效果

氣球爆發事件

[illegible]

# 今週の映畫

舞姫ザザ　十七日から大世界

[illegible]

# 今夜の放送

[illegible]

# 今晩の映畫

■新世界館　■大世界館　■國際館　■タイゲキ　■芳乃館　■第二世界館

[illegible]

特別廣告

實株（らな）　東株一般取引員　中島政治郎商店　東京日本橋區兜町一ノ二

健康の秋・身体の眞から丈夫に元氣になる　六一〇ハップ

ビタミン綜合強壯劑　ハリブマルト　HALIBUMALT

アノネ　トウサンモ　スキヨ　グリコ

世界的標準品　ミツワ石鹸
無駄のない溶解度
理想の効果と清掃感
ミツワは適度に溶けて一〇〇％のコロイド溶液となり、肌を清掃した後に石鹸分を殘しません
本舗　丸見屋商店

頭の痛みと疲れに　ノーシン

地球除　人人必備　萬人油
主治各症
製造元　木村製藥所

臺灣日日新報
本日夕刊共十二頁
發行兼編輯人 江口讓作
臺北市表町四丁目壹番地 發行所 臺灣日日新報社

# 科學技術を管理
## 内閣直屬の綜合的 科學行政機關創設

【東京特電】(十六日發)政府は國防國家建設を目指し、從來放任されてゐた科學、技術を再編成し、これが總動員態勢を確るため企畫院では科學、技術の國家管理を斷行すべく目下各般の研究、準備を進めてゐる、而して科學、技術國家管理斷行に際しての具體的措置として内閣直屬の綜合的科學行政機關を創設し、同時に科學立法に依る綜合科學、技術研究機關の設立を企圖してゐる、内閣直屬行政機關の任務は

一、科學、技術研究の統制
二、東亞共榮圏内科學、技術の進歩調整
三、科學、技術動員計畫に關する事項
四、科學、技術機關の統制
五、國民生活の科學化から最高中央科學行政機關として全機能を具備せんとするもので各方面から期待されてゐる

# 首相、藏相が參内

【東京十六日發同盟】近衛首相は十六日午後五時宮中に參内、天皇陛下に拜謁仰付けられ一般政務に就き委曲奏上、畏くも御下問に奉答して退下した

【東京十六日發同盟】河田藏相は十六日午後四時三十三分、星野企畫院總裁は同五時宮中に參内、天皇陛下に拜謁仰付けられ夫々所管事項に付き奏上、畏くも御下問に奉答して御前を退下した

# 新米管理案要項

【東京十六日發同盟】新米出廻りに備へ農林省では既報の如く生産農家の自家用米を除く全販賣米を國家管理に移し從來の如き各道府縣の食糧鎖國主義を打破し米穀配給の操作の中央集權化を斷行すべく過般來大藏、内務、商工の三省並に企畫院と協議中であつたが、十六日關係官廳の最後的打合せを了したので愈々十七日の定例閣議に同案を諮つた上農林大臣談の形式をもつて政府の新米管理案を發表すると同時に内閣より新米管理案要項を發表することとなつた、更に農林省では閣議決定を俟つて輸出入品等臨時措置法に基き直ちに農林省令(米穀管理の件)を公布施行すると共に全國道府縣經濟部長會議を招集して米穀國家管理の遂行に萬全を期することとなつた、管理案要項左の如し

一、生産農家の自家用米を除く三千八百萬石の全販賣米に對し國家管理を斷行す
一、政府は米穀國家管理の圓滑な遂行を期するため民間關係團體に對し第二豫備金其外の支出に依り千八百三十萬圓の國庫補助を行ふ

臨時米穀管理施設費内譯(單位千圓)

| | |
|---|---|
| 一、農林省事務費 | 三三三 |
| 二、道府縣施設費補助 | 一、三一九 |
| 三、町村農會等に對する出荷團體の統制費補助 | 一、八四九 |
| 四、部落團體共同作業補助 | 一、六八二 |
| 五、部落團體に對する管理米集荷依託費 | 五、七六〇 |
| 六、[illegible]團體に對する金利保管料等補助 | 五、六六六 |
| 七、倉庫建設費補助 | 二、〇〇〇 |
| 計 | 一八、三〇九 |

**海鷲、河池の倉庫群を爆撃** 南支海鷲、高橋、中川、太田の各部隊の勇敢なる航空部隊は柳州、宜陽街道の要衝河池の西方倉庫群を爆撃、集積せるガソリンを炎上せしめた(海軍省許可)

# 宗教界も新體制
## 一宗祖、一教義に統制して

【東京十六日發同盟】長い間狹い一教義を固守して區々な宗派に對立してゐた宗教界も、一宗祖一教義に統合され宗教新體制へ力強い發足をすることになつた、文部省では今春から實施された宗教團體法と睨んで現下の時局に即應する宗教團體の會則擴充と宗教家の活動方面に就き十六日同省内に宗教家懇談會を開催、佛教側天台宗、眞言宗、曹洞宗、眞宗本願寺派、淨土宗、同大谷派、日蓮宗外五十宗派代表、神道側天理教、金光教、神道教派聯合會、基督教側から日本基督教會、日本基督教聯盟其他代表出席、文部省側池次官、阿原宗教局長等と懇談を交へて新體制下に於ける宗教行政全般の問題を協議した結果佛教界も神道界も基督教界も夫々一宗祖一教義に合同統一して新體制日本の一翼として再出發することになつた、宗教團體に各派の動きを見ると次の通りである

一、佛教は現在五十六派あるが一宗祖、一教義の建前で小宗派は合同し各宗祖別に強力な聯合會組織とし活潑な活動を促す、日蓮宗、眞言宗等は既に合同運動が進展であつた
一、神道は現在ある神道教派聯合會を改組擴充して強力なる聯合機關とする
一、基督教も日本基督教會、メソヂスト教會、聖公會等の各派代表が來る十月一日基督教信徒大會を開き大同團結をなす筈

# 日滿縣リンク制
## 有力に唱へらる

【新京十六日發同盟】滿洲開拓民招致策の新機軸として最近日滿兩國官民間で日滿兩國の行政區劃たる縣と縣との結び付きにおいて開拓民を招致せんとする所謂日滿縣リンク制採用案が有力に唱へられてゐる、即ち日本農村再編成、日本人口調整の適正合理化といふ意味での聖は最近の軍需好況の惡化への速度に依つて勤勞力を縮め、場合に依つては農村勞働力の缺乏に藉口して滿洲への開拓民送出を阻止せんとする如き説をなす者もあるが、滿洲開拓政策の施行は國防國家の見地よりするも農村更生の實現よりも飽くまで完遂されねばならぬ問題であり、滿洲國においても恆久的な招致策を完備すべく、未利用地の開發、土地改良助成の促進、開發資材の優先的配給を企てる一方、新に日滿リンク制を提唱し、日本のA縣と滿洲國のA縣に例へば岡山縣が滿洲國の密山縣といふ如く明確に兩國の縣を結びつけ開拓民を招致する計畫を樹立せんとするに至つたもので、この縣リンクの特徴は

一、事前に自分が入植する地區に對する物心兩面の準備が可能となり入植後の定着が促進されること
一、同一縣出身者を同一地方に入植する結果故郷の風俗習慣が其のまゝ持込まれ、滿蒙の天地に第二の故郷が建設される
一、同縣人の團結に依り建設が促進される
一、この方法で行けば縣當局自體が開拓民入植に對して責任を持つと同時に開拓民指導を行ふから開拓事業の進展が一層期待される

等で同案に對しては目下開拓總局を中心に具體案を練つて居り日本側でもこれを支持してゐるので實現化されるものと見られる

**安井内相の西下** 安井内相は十四日午後一時東京驛發京都日結神社參拜のため西下した、(寫眞は東京驛にて安井内相左方が見送りの安部警保局長)

# 最終常任幹事會
## 十六日首相官邸に開く

【東京十六日發同盟】新體制準備會の常任幹事會は十六日午後二時より首相官邸に開會、富田書記官長より近衛首相の挨拶、第六回準備會に於ける近衛首相の挨拶に就き說明を行ひ[illegible]なつたが、これが第二十二日[illegible]に於ける新體制綱領案[illegible]を檢討することとなつた

# 町村長會長招集
## 新體制の前進に則應

【東京十六日發同盟】全國町村長會では政府の新體制前進に則應して町村長の立場並びに協力方針に就き全國代表の意見の交換を行ふため十月[illegible]

# 泰國が守備隊を
## 馬來國境に增強

【バンコック十六日發同盟】泰國政府は曩にフランス政府に對し失地回復交渉を開始する旨發表したがソンクラム泰國首相は十六日改めて同國政府に通告し、佛印政府は從來タイ國に對して占領してゐた領土の返還要求に就き目下交渉中であると發表した、一方泰國は數日來(?)マレー國境附近の都市に增兵せしめると共に國境地帶の警備に萬全を期するための措置を講じつつあると傳へられる、[illegible]

# 現役技術部將校
## 飛躍的增員せん

【東京十六日發同盟】陸軍技術部では、最近の軍需工業の發達に伴ひ技術部將校の飛躍的增員を目差し陸軍技術部將校補充令を改正、從來大學令に依る工學部、理學部(?)に於て工業に關する學科を教授する專門學校(研究科選科等の卒業生を除く)の生徒中から志望者を採用することになつた

# 重慶四十次爆撃
## 郊外要人住宅を爆碎

【〇〇基地十六日發同盟】中支陸軍航空部隊は十六日早朝〇〇基地を出發して重慶郊外要人住宅を爆碎し、重慶郊外要人住宅を爆碎全機無事歸還せり

# 驚嘆すべき大戰果
## 重慶での敵機擊滅戰

【東京十六日發同盟】海軍の新鋭戰闘機は日に夜をついで漢口以遠都市爆擊に參加し、重慶、成都の空中戰で擊墜敵機二十七機を撃ち落し、又重慶第三十五次爆擊も大成功を収めた、然して重慶上空で擊墜された敵機は十七機、而して十六日前線に出て來た敵の戰闘機を一機も逃さず撃墜し

空前の大戰果を擧げた、かつて支那大陸を縦横に飛翔した戰闘機も歴史的な戰果に就き十六日海軍省で左の如く語つた

今度の我方の戰果は百四十機を撃墜したと云ふ事は正に空前の大戰果である、元來空中戰といふものは相手の戰闘機と見れば逃げてしまふので我が戰闘機を捕へるにはスピードが早いので手を焼いて逃げ延びてしまふので非常に困るのであるが、事實上重慶の場合の如き百四十機が出て來たといふ事は不可能だと云つてよい位のものだ、重慶の場合にしても敵の戰闘機は爆撃隊と見れば追つて來るし、戰闘機隊と見れば逃げ出してしまうて却々捕へる事が出來なかつた、だから我戰闘機隊は如何にして之を捕へるか

に就いては非常な苦心を拂つて居たものと想ふ、第三十五次空襲の際は我攻擊部隊が悉く歸途についたと思つて敵の戰闘機がのこのこ姿を現はして示威を敢行するつもりで重慶の空を飛び始めた、之を我戰闘機隊が狙つて急激な奇襲を行つた爲め敵としては手の下し樣がなかつたのであらう、第一機、第二機、敵機二十七機の中約半數が擊墜されてしまつて居る、あとの敵機は慌てて一團となつて逃げ始めた、之を包圍又は追撃追詰め全滅させた空中戰と云ふ奴は高く上れば上る程有利なのだが逃げるとなれば高度を下げ乍ら逃げた方が早いので敵は下へ下へと行く、然も後を注意せねば何ついて來る我機に別たれてしまふから後にばかり氣をとられて前を見ず地上にぶつかつて燃えたもの山に當つて木ツ端微塵となつたもの等が出て來た、斯く多數を擊滅したと云ふ事はその旺盛なる精神力と共に優秀なる飛行機の賜物である

# バ宮殿に爆彈命中
## 炸裂しない爆彈 英國側は處置に當惑

【ロンドン十五日發同盟】十五日午後ロンドンを襲撃したドイツ爆擊機は又復バッキンガム宮殿に爆彈を投下し、その一彈は宮殿に命中し爆發、又他の一彈は宮殿の中庭に落下したが炸裂せず、英國皇帝、皇后兩陛下は幸ひ宮殿に居られなかつたので無事であつた、エリザベス皇后陛下が安全な避難所として使用する宮殿に居られなかつたのは…

【ロンドン十五日發同盟】十五日の空襲の際この大空襲の爆彈は不發の爆彈が果して何時炸裂するか或はまた新らしい時限爆彈なのか判らぬので英國の地上防空陣は目下その處置に困惑してゐる

# 英防禦陣强化
## 獨軍の上陸邀擊態勢

【ロンドン十五日發同盟】英國は過去數ヶ月に亙つて獨軍の空襲を受け、大陸沿岸に上陸作戰準備を進めてゐる獨軍の英本土上陸作戰を阻止するため英國防空陣の強化を圖つてゐると傳へられる

# 英空軍省發表

【ロンドン十五日發同盟】英空軍省發表、英空軍機隊は十四日夜英佛海峽諸港において荷役中の貨物船、軍事施設及び貯藏所等に對し爆擊を繰り返し、又兵站線をも同樣攻擊を加へ、アントワープ、オステンド、ブリッシンゲン、ダンケルク、カレー、ブーローニュの諸港に猛爆を加へ、アントワープのドックには甚大なる損害を與へた、更にオスナブリュック、マンハイム、アーヘン、ハムに於ける鐵道操車場及びリュッセルクレーフェルト及び各地の目標にも爆擊を加へ、此の外各地に戰果を收めた、同時にグリネ岬の敵砲陣地及び各地の貨物操車場を擊碎した、尚十五日夜八時迄に我方は敵機百八十五機を擊墜、我方の損害二十機を算へた

# 産業合理化に適進
## 陸相代理の講演要旨

【大阪十六日發同盟】大阪中央公會堂に於ける國防國家建設の講演會席上に於て陸軍大臣代理として出席した石川總理局長の講演要旨左の如し

今や世界は大轉期に際會して新秩序建設の變革時代に在る、即ち英米中心の舊世界秩序は崩潰して世界は數個の國家群に別れ夫々自給自足の經濟を營み獨自の政治文化を形成せんとする狀勢に在りこの世界情勢に於て皇國は八紘一宇の皇謨に基き事變處理を完遂し同時に大東亞共榮圏の確立を圖り進んで世界新秩序建設に指導的役割を果さねばならぬ、然しソ聯ブロック及び英米ブロックの動向に對處しつつ大東亞共榮圏の確立を圖ることは我國民の未曾有の試練を要する大業である、この大使命を果さんがためには國家國民の總力を最高度に發揮してこの大事業に集中し如何なる事態の發生に對しても皇國獨自の立場にたて迅速果敢且つ有效適切に對處し得る如く高度國防國家の體制を整へねばならぬ、而して高度國防國家の建設のためには國家國民生活の總ゆる領域に於ける新體制の確立を必要とするが特に經濟の分野に於ては從來の自由主義的經濟體制を是正して高度國防經濟體制の確立が必要である

而して産業體制の刷新に就ても國家が計畫的經濟統制を強化徹底せねばならぬ、戰時經濟の目標は生産力を極力擴充すると共に國民生活の安定を確保するに在る、從つて國くまで低物價政策堅持の下に限られたる資材設備勞力を最も能率的に活用せねばならぬ、この生産力擴充と低物價政策を矛盾なく遂行せしむる唯一の道は科學經濟の總力を擧げて産業合理化に邁進するに在りこれが爲には各經營の協同によつて製品の標準化及び單純化を圖り經營相互の分業化を促進して産業を專門化し優秀經營の生産への集中と劣等經營の刷新統合を圖り一貫作業を促進し技術の合同研究を旺盛ならしめ技術の公開又は交流に依つて生産の技術水準を全般的に向上せしめる等の施策を必要とする

# 勞務動員體制の
## 擴大强化を圖る

【東京十六日發同盟】厚生省では勞務動員の強化を圖る爲め先づ國民徵用令を改正、軍管理の民間工場にも擴大すると共に職業能力申告令の一部を改正、厚生大臣の指定するものに對し職業登錄を爲すべき旨の規定を設け、國民徵用令擴充に伴ふ國民能力の資料を確保することとなつたものである

(前段)[illegible]國家總動員法の適用を强化し國民總力を發揮せしめるため勞務總動員[illegible]企畫院[illegible]することとなつた

# 定期敍位

【東京十六日發同盟】畏き邊りでは小松侯爵以下七百八十二名の文武官並に華族に對し十六日定期敍位の御沙汰あらせられた主なるもの左の如し

正三位勳一等侯爵 小松輝久
從三位勳二等 高島友武
正三位勳一等子爵(?)
從三位勳三等伯爵 上野正雄
敍從三位(各通)
正四位勳三等 東京帝大教授 掛谷宗一
正四位勳三等 九州帝大教授 大島廣
敍從三位(各通)
同 三瀬幸三郎

# 佛印重慶に抗議

【香港十五日發同盟】UP電に依れば佛印當局は去る十日支那軍の手に依つて佛印國境老開の鐵橋が爆破された確報を得たので重慶當局に對し鐵橋破壞の不法行爲に關する嚴重抗議を提出すると共に損害賠償を要求した、尚支那側では目下滇越線の軌道を取外し滇緬鐵道完成の爲使用中と言はれる

# 注意を惹くのは
## 新舊法幣の關係

【上海十六日發同盟】香港華字紙星島晩報の重慶電は重慶政府當局が新法幣の發行を準備中なりと報じてゐるが、星島晩報が財政部長孔祥熙の機關紙である點より當地財界でも右の報道にかなりの信を置きその成行に對し相當の關心を拂つてゐる、而して新法幣の發行の目的に關しては結局現在以上の法幣の増發を防止し同時に法幣を通じての外貨への逃避を觝減し、結局法幣の對外價値維持を圖らんとするものと見られるが、これが支那經濟に及ぼす影響としては左の諸點が擧げられてゐる

一、法幣の前途に對しては好影響を及ぼし法幣の對外價値には直接影響する所は輕微に留まらう
一、新法幣と舊法幣との關係が如何なる關係に置かれるかは不明であるが新法幣が舊法幣に對しディスカウントを生ずるのは已むを得ざるべく、曾つて新滙劃が大幅の割引を附されて結局現金に兌換されるに至つたと同じく舊法幣に對し割引を生じて兌換され、結局外貨に乗換へられその結果新法幣を基準とする國内物價の昂騰を來すことになる
一、又現在既に六十億以上に達してゐる國內法幣の外に新な紙幣が發行されるには國内のインフレを助長し物價昂騰の惡循環を促進しよう

何れにしろ新法幣と舊法幣の關係がどう定められてゐるかに一般の注意が集中されてゐる

# 農薬共販創立

【東京十六日發同盟】農林省では農藥配給統制の[illegible]農藥統制の實施遂行に基く農藥業界の[illegible]要請に應へ、農藥共販株式會社の設立準備中であつたが、十六日丸の內中央亭に創立總會を開き、社長には[illegible]氏が就任した、設立要綱左の如し

一、名稱 農藥共販株式會社
二、組織 砒酸鉛等所要農藥六品目の製造業者(二十二人)を以て組織す
三、資本金 三十万圓(二分の一拂込)
四、取扱品目 砒酸鉛、砒酸石灰、ニコチン、デリス劑、硫酸銅製劑、大豆展着劑等
五、業務開始豫定日 十月一日頃

# 人事

▲鈴木政一氏(日滿支社理事)十六日歸社
▲久保田譲藏氏(東京大同酒類販賣取締役)▲金子隊二氏(東京大阪公司代表社員)▲福留嘉藏氏(北海商事取締役)▲徳永和光氏(朝鮮産金取締役)▲佐藤順氏(東京鑛業技師)▲中島重明氏(東京鑛業)▲森隆夫氏(東京紙業取締役)十六日來着(日之丸館)

# 天無口

佛領印度支那を繞るタイ國とフランスの紛爭は、一八八五年の佛領印度支那の確立に始まり、フランスによる老撾取にはじまり、一八九三年のメコン河問題紛爭、一九〇四年の英佛協定、一九〇七年の佛暹協定等により現在の佛タイ國境は確定的となつた▲くはしくいへば一八八五年安南カムボジヤをその翼下にをさめたフランスがその餘威を以つて征服したのがラオタイ(即ち老撾)であり、之を端緒として一八九三年佛タイ間に國境紛爭が勃發しその結果タイ國はメコン河左岸及び河中の諸島に對する領土権を放棄しバッタム、シエムリアプ兩縣を佛に獻上したばかりでなく、すくなからぬ賠償金までとられたのである▲ところがメコン河上流は英領ビルマにも關係があり英佛兩國の勢力爭ひも深刻をきはめるので一九〇四年英佛協定が成立し北部のランプラバン地方を含めて佛領に編入されたのであつて、いふまでもなくこれらの諸地方はタイ國の舊領土である▲然も人種的にみても佛印人口二千百餘萬の中タイ民族は百十五萬四千で全人口の五％四を占め、老撾及東京の山岳地帶人口の大半を占めてゐるので民族的にいつても當然老撾地方はタイ國に歸すべきであるといふのがタイ國の主張であらう▲タイ國が英、佛兩帝國主義勢力の緩衝地帶として辛うじて獨立國家たるの面目を維持してゐるのに過ないにも拘はらず、國民の胸奧深く失地回復の熱望をひめて軍、政、經濟、文化その他諸般の施設に大改革を行ひ鋭意國力の充實を圖りつつあつたのも蓋し今日あるを期したからであつて、フランスがもし右要求を拒否するならば佛泰不可侵條約を廢棄するであらうとの說も固より當然の態度といはねばならぬ▲傳へられるところによると、タイ國境一帶にわたつて已に五個師團のタイ國軍隊の集結をみてゐるといふから、タイ國の決意は實力による解決も亦辭せないものとみるべきであらう▲アジアの國だ。西洋帝國主義の沒落をつげる晩鐘だ。

糖尿病は治る
漢方臨床大家 安西安周先生
漢方藥學大家 栗原廣三先生 推奬
家傳 糖伯煎
食餌療法不要…米飯、砂糖、餅菓子など食べながらドンドン快くなる
[illegible]「說明書」を無料お送り致します
東京市小石川區[illegible]二十一番地
漢方家傳藥 糖伯煎本舗

國策順應中古改造靴
徳用中古自轉車

名古屋市千種驛前 大脇總本店

●頭痛にノーシン●

娘時代
遂に百五十版!
大迫倫子著
續々、娘達から殺到する この感激の聲に聽け!
四六判二七八頁 價一・二〇 送・一〇
借成社

國際外交一貫評論
外交時報
九月中旬號
外交の重點主義……半澤玉城
今次の歐洲戰爭……林毅陸
參戰に動く米國……稻原勝治
ナチの法理論……大淵仁右衞門
廣地域經濟の理念と實踐……陳嵯崎敏雄
日支合作の理想と實踐……松本鎗吉
重慶政權の命運に就て……重光葵(?)
東亞の避難民……北村正次
經濟封鎖と對策……田村幸策
モンロー主義と亞細亞……田林儀
新秩序と獨逸外地政策……池田林儀
英國と地政的宿命……百々巳之助
外交と思想……木下半治
英米合作の强化……歐米時報
日支新協定成立……支那時報
國際外交半月日誌……本社調査局
東京丸ノ內 仲五館 外交時報社

熱切全國民に贈る第一聲!!
(新刊)
歐洲の現勢と獨英の將來
戰火よりの歸朝
本書は著者が九ヶ月の世界視察より歸朝して國民に贈る第一聲だ。全世界瞠目の獨英決戰は刻々に高潮する歐洲はどうなるか?戰火興亡の歐洲の現勢をまのあたり見る如く、熱情をこめて、噛んでふくめるやうに語り祖國を顧みて世界再誕の指導者たるべく全國民に發奮を促す一大獅子吼だ。
山本實彦著
廿五錢 〒三錢
東京市芝區新橋七丁目 改造社

## 社説　官廳事務の再編成と外地　急速に其整備が要望される

一

去る十日の閣議で、外地に於ても新體制の理念に基づき官廳事務の再編成を至急に實施する方針を決定、拓務省は來る二十五日までに外地官署より右再編成具體案の提出あるべき樣要請し來つたかに聞く。官廳事務の再編成に於て外地の官署は、凡て一本立で綜合的に統合されてゐるため或は内地に比しやり易い傾きがあるとも考へられるが、何れにせよ足許から鳥が飛び立つほどのあわたゞしさであり、流石に新體制張りの緊急さである。尤も既に基本國策要綱は去る七月二十六日の閣議に於て決定を見、この趣旨に則つて國防國家體制に即應する爲め官廳の機構及び事務を再編成すべきことは豫告濟みであるので、外地に於ても夫れ〳〵再編成について腹案ができてゐる事だらうから、中央より要求されてゐる具體案の作成に何ら支障は無いものと考へられる。

二

事務の再編成に當つて特に考慮せねばならぬことは、時局の現段階は文字通り戰時下であるといふことだ。即ち戰時に於ける非常對策の爲めに官廳事務も或るものは停止し或るものは縮小を餘儀なからしめるのである。固より是等の停止や縮小は事變中のことで一時的變態には相違ないが、同時に國防國家確立の新しい觀點より、停止や縮小が至當であるものは恒久的となつて少しも差支へなかるべく、法規の夥雜性と繁文縟禮とは現在進行中の新體制の下に於ては特に重要なる革新部面であらねばならない。かくして官廳事務の中緊急と要否とを十分に糺し、時局より觀て不要不急の事務は其の全部又は一部を停止或は縮小することは[illegible]

## 蔣政權は何處へ行く　第二次遷都の候補地

[illegible]

**既に遷都を**　決意し重慶を[illegible]

**疎散態勢**　を執らんとする[illegible]

一、西南、西北いづれにも偏りに偏せず略中央位置を占むること
二、且つ西南、西北兩地方と常に密接な連絡が維持されること
三、四川、西康兩省の經濟開發の中心地を遠く離れざること
四、我が爆撃圏を出來るだけ離れること
五、支那本土と隔絶せる地方[illegible]

**可能性がある**　のは四川省の成都と雅安の四都市である。[illegible]

**康定は舊稱**　打箭爐と謂つて[illegible]

**以上四都市**　は何れも[illegible]

**抗戰支那今後**　の戰時政治の中心を他に求めざるを得なくなつたのだが、[illegible]である【同盟通信】

## 英米聯合と兩大洋（上）　―裏玄關に乘出す米―　對日不遜のあと歷然

**獨伊と米國の今後**

英米新協定の成立及びその實施は、今後さらにどんな事態を生んで行くであらうか、各國官邊、消息通間の意見は、その點で、米國はこれで現實に參戰へ一歩を踏み出したとすること、太平洋の諸國に關して特に日本に對しこれまでの受動的緊張的態度を擲つてあらうといふこと、[illegible]

**對日強硬の表面化**

ルーズベルト大統領が三日兩院に「外路の[illegible]

死の都ロンドンをたづねて

## 地中海の……四人から覇者へ　伊の周邊大陸征壓

**伊の參戰と地中海**

**地中海を繞る戰鬪**

[illegible]

---


早田醫院　耳鼻咽喉科　台北市本町二丁目一番地・電四四四五番　入院室完備　醫學博士　早田繁

森醫院　眼科　内科　新起町三丁目五五番地・電話五三二八番　森三郎

宮島醫院　耳鼻科　咽喉科　本町二ノ六九・電話五六六四番　入院室完備　院長醫學博士　宮島靖

○國民體位ノ向上ハ　ソーイミルクノ愛用ヨリ　△母乳代用ミルク界ノ王者△　最高ノ美味ト榮養　極廉ノ價格ニ良品　ソーイミルク【粉末乳】　○乳兒ニ、旅行ニ、ハイキングニ、携帶至便ノ……『ソーイミルク』　臺北市建成町四丁目十六番地　臺灣總發賣元　東亞商事株式會社　電話長八二四八番

テルビーは慢性胃腸藥

新株式第四回株金拂込公告　日本アルミニウム株式會社

株式名義書換停止公告　臺灣製糖株式會社

青年團に竹腰の國防服

東亞海運　辰馬汽船　大連汽船　大阪商船　日本郵船　（出帆廣告）

講談社の子供雜誌　課外讀物に　たのしい新學期の

しっかり鍛へよ興亞の魂　雜誌週間きねんの十月號が出ました

明日の日本をせおふ大切な少年少女皆さんのため、鍛錬の秋、元氣な新學期にふさはしくま心こめた新内容！

ことにわが日本は今、國を擧げて新體制に進んでゐます。銃後の小國民として皆さんにもぜひ知つて頂きたい事がらや心がまへを、讀物や口繪・寫眞などの形でいろ〳〵興味ぶかくお傳へするやう苦心しました。

皆さん、どうぞよく讀んで、ますます〳〵りつぱな少年少女になつて下さい！

幼年俱樂部
▲ヒカウキノハタラキ畫集
▲幼年のみなさんへ……山下奉文
▲イサマシイ少年戰車兵
▲エバナシトクホン
▲コロスケ
▲ゲンキノゲンチャン
▲なぜでせう
▲ヤサシイ手工
▲マメザウ
▲ためになることば
▲かへりみち……田郷虎雄
▲ヨセフのしゆっせ……上澤謙二
▲きゃうだいそろって……清閑寺健

少年俱樂部
▲戰場の飛行機・色ずり畫報
▲近衞總理大臣のめざすところ
▲戰地から來た支那少年たち
▲文部大臣賞作文大募集
▲朝鮮總督賞作文入選發表
▲前陸軍大臣作文入選發表
▲日本のお天氣……佐藤順一
▲聲なき子たち……鈴木萃水
▲まごころの餞別……牧水江
▲困らぬ小父さん……島田啓三

少女俱樂部
▲飛行機工場で働く少女の畫報
▲荒鷲の兄……山川惣治
▲新日本の姿勢……岡村二一
▲戰爭と見て來た話……竹田敏彦
▲富士小隊の少年……山路武夫
▲軍馬と産地……澁澤青花
▲自動車はかうして走る……川村
▲興亞の子供
▲兒童劇
▲女傑奧村五百子……徳永
▲ファブルと昆蟲記……山賀武雄

☆三誌とも定價五十錢・全國書店にあり
東京・小石川　大日本雄辯會講談社

神經痛　ロイマチス　肩のこり　足腰の痛み　水虫・田虫　あせも　にきび　毒虫の刺傷　凍傷・火虫

特約店　臺北市榮町　吉越廣生堂

塗るだけで、皮下深部に滲透し、殺菌、消毒作用をなし、筋肉の疲勞回復、足腰の痛みを止める卓効藥です

定價五十錢ヨリ　全國有名藥店　百貨店ニアリ

何時も朗らか！

強い藥効　京成　[product name]

京成電氣軌道株式會社藥品部　東京・本所・押上町

# 國民貯蓄の一翼 簡保は八十億圓臺へ

【東京十六日發同盟】[illegible]

## 臺北に紡績會社
### 資本金五百萬圓で設立申請

【大阪支社電話】[illegible]

## 全島產業組合大會
### 十月十二三日花蓮港に開催

[illegible]

## 大甲溪發電機 械日立へ發注

[illegible]

## 商工會議所も新體制へ
### 日商常議員會で論議

【神戶支局電】[illegible]

## 帝國アルミ統制會社創立

【東京十六日發同盟】[illegible]

## 商銀小異動

[illegible]

## 南洋興發でも無水酒精增產

[illegible]

## 鋼材の島內配給
### 能率主義により再編成か

[illegible]

## 赤糖同業組合評議員會

[illegible]

# 圓域貿易の新體制

東京 井村薰雄

[illegible]

## 事變下に浮び出た再生ゴム製造方法
### 品質の改善が急務

[illegible]

## 柑橘樹に含まれる肥料成分の測定
### 施肥料の基準調查成る

[illegible]

## 農村の金利(內地)
### 都市に比し尙ほ高率

[illegible]

## 廣幅小幅織物と纖維既製品の價格
### 臺北州下一本に公定さる

[illegible]

## 內地の耕地擴張
### 耕作の轉換傾向注目さる

[illegible]

## 對臺、鮮輸入組合 地域別に設立か

【神戶支局電】[illegible]

## 內外商況(十六日)

### 株式 突込警戒に小戾す

兜町前場況 【東京十六日發同盟】[illegible]

東京長期後場 [illegible]

東京短期後場 [illegible]

大阪長期後場 [illegible]

大阪短期後場 [illegible]

### 財界 株界

【東京十六日發特電】[illegible]


藤本ビルブローカー證券 臺北支店
臺北市表町二丁目八番地
電話 七七七七一・七六五四
公社債 株式 引受 賣買

# 興亞の聖業に就け
# 書道
能筆は成功の鍵
指導講師 吉田苞竹 高塚竹堂 松本芳翠 山野紅蘭 外諸先生
各手本滿載雜誌呈
東京市澁谷區 現代書道講習會

# 普通文官講義
明年度の試驗に備へよ!
明年は本年にも增して普文裁書戰が各地に展開されることは疑ない。諸君は定評ある本講義に就き即刻準備を開始せば明年の試驗には悠々合格可能。來れ!
此際 見本請求者には 講義內容見本 文官受驗界 二點進呈
東京市澁谷區明治神宮表參道 日本通信大學法制學會

明年春の臺灣普文征服へ!
素晴しき合格率
臺灣總督府では每年四月普通試驗を施行、その都度合格の本會會員は直ちに判任官として奉職す。諸君!即刻準備を開始せば、來春の同試驗に悠々合格可能!來れ
本會速成科に入會せば
年々夥しき普文合格者を出す本會は本年も四月の臺灣八月の山形兩普文に全合格者の七割を會員で占め、殊に右試驗には何れも十七歲十八歲の最年少合格者多數を出すといふ實に素晴しき好成績を擧げた。
本年は臺灣山口裁書が施行されたが

# 青少年諸君よ官吏となって
今入會せば一年內に行政官吏か裁判所書記に
本會は創立廿八年の經驗に基き、小學校卒業後全くの獨學にて官界に雄飛せんとする青少年を指導し每年各地で施行の各種文官試驗に合格者の七、八割を會員で占めてゐるが、それ等の諸君は何れも日滿支の各地官公署や裁判所に採用されて國務を鞅掌、輝かしき日々を送つてゐる。今や聖戰四年の建設時代を迎へ、官界や法曹界は少壯有資格者をどしどし採用す。來つて官界進出の資格を得られよ!

# 近代人の赤ら毛染
帝國大學化學實驗室で研究完成した白毛赤毛染
●從來の白毛染の製法は「猛毒分量のヂアミン」と過酸化水素」とを合せて造るか、或はオハグロ式のものかに大別されますが、前者は良く染る代りに毛髮は切れ、カブレなくとも永年使用するうちに、知らず〳〵內臟諸機器を冒し、又妊婦の死產流產の原因ともなり、其他恐るべき種々の弊害を伴ひ子孫にまで惡影響を及ぼすことは既に醫學が敎へ警告しています。後者は是等內臟諸機關を冒す恐れのない代りに染め着きが不充分です。
●ナゴンは帝大化學實驗室で苦心研究し是等欠點を悉く改良した專門學者の發明だけあって
★毛髮は一本も切れず、內臟等を冒さず
★極く手軽に自然の艶の黑い毛髮になります
★毛髮だけ完全に良く染まり、地肌につかないのは取れ易くしてあります
製法專賣特許 粉末一品式で衛生無毒
未だ「ナゴン」を使用されていない方は、安價なものに迷はず、今すぐお試し下さい。始めて再生の喜びを得られることは、全國からの感謝狀が證明しています。
納言 ナゴン
大阪東區南久寶寺町三 宇野達之助商會藥品部
振替大阪三五一五九番・定價・四〇錢・六〇錢
送料一錢(海外送料加算)全國百貨店藥店にあり

# 粉 タンゴ ドーラン
極微粒子プリマウス・パウダーで出來た劃期的粉白粉
粉化粧の美しさを2倍に表現して、つけた時そのまゝの新鮮さが、一日美しく輝きます!
素的な匂ひの5色
●白色 ●肌一號 ●肌二號 ●黃肌一號 ●黃肌二號
株式會社・宇野達之助商會・東京・大阪

# 牡丹崩れず（第十二篇）(197)

竹田敏彦作　岩田専太郎畫

## 恩讐（六）

「あの、御用でございませうか……」

謙子はちよつと、悠子に會釋して、看護婦の傍へ駈け寄ると、看護婦は、先に歩き出して、廊下の方へ謙子を誘いた。そして

「他でもありませんの……」

言ひ辨さうに謙子を顧みた。

「只今も、患者さんのお母さまがいらつしやいまして、どうしてもあなた方がいけないと仰有いますの」

「まあ……」

謙子は、先刻の悠子夫人の、冷たい表情を思ひ出した。

「何ういふ事情か知りませんけど、あなたが傍についてゐちや、患者が昂奮して却つていけないから、是非病院を取り替へてくれと、喧しく仰有つて聞きませんの」

「わかりました……」

謙子は、あんなに打解けて前非を悔いる悠子の傍なら、身を以つて看護にも當らうと決心してゐたが、悠子に、さうまで言はれてみると残念ながら已むを得なかつた。

「それぢや、私、失禮いたします」

「ほんとに濟みませんけど……」

「では、誠に恐れ入りますが、患者さんが気になさらないやうに宜しくお傳へくださいまし……」

もう一度悠子にも會つて、挨拶をしたいと思ひたかつたけれど、それぢや悠子が啖しさうにもなかつたので看護婦に頼んで、そのまま病室の外から、

「ぢや、どうぞお大事にね……」

心の中で別れを告げて謙子は、病院の玄關を出た。

早春の日は、もう大く傾いて夕暮近い風が冷たく胸に沁みた。

謙子は、廣い參宮道を、バスの停留所の方へ歩きながら、偶りにも報い果てた悠子の姿を泛べ、それにも一人、生きて父を知らぬ不幸な幼兒のあることと、その愛兒の悩みを背負つて、行末長く泣かねばならない悠子の侘びしい運命を傷ましく思ひ遣るのだつた。

看護婦の方へ、顔だけ出して、家に歸ると、

「あら、何うしたの？」

邦子が不思議さうに迎へた。

「今日は不思議な人に會ひましたのよ」

「まあ、患者さん？……」

「悠子の郎子さんですの」

「あら……」

「悠子で、入院なさつてるんですけれど……」

謙子は、かう言つて、先刻の事情を詳しく母に報告した。

「まあ、可哀さうに……」

邦子も、悠子と共感に囚はれずに心から同情の聲をうるませて、

「ぢや、牧山さんがなさされば、その子供も助かる譯だのに……」

思はず膝を立てた。

「あの人も、石黒さんを探しに、支那へ行くといつてお手紙をくださつたきり、何うしていらつしやるのでせう」

母子は、ここ二年間の、謙子をめぐる苛しき運命の狂ひと、大陸に去つた二人の青年の知れざる行方へ果敢なく思ひ遣つた。

「速達ー」

玄關に聲がして、謙子が駈け出したが、

「あら……」

敬太を送れた一通の封書を見ると

## 新體制と文學者（下）

井上友一郎

新體制運動の推進者には、聰明な人たちも多いと思ふが、おそらく文化、思想、學藝などといふものを適切に保護してくれるだらうと思つてゐる。

だが、最近の具體的な事實によると、綜合雜誌は遠からず恐く統制で、困り抜いてゐるといふことである。雜誌の運營も相次いで行はれてゐる。それは勿論、用紙節減のためであつて、一應致し方のないことである。しかし、私は考へるのだが、かういふ流言の際にも、無謀な娯樂雜誌や通俗雜誌と同じやうに、綜合雜誌へ及ぼしてたくない、といふことである。どうか最後のぎりぎりまで、綜合雜誌や文化雜誌は、そのままにしておいて欲しいと思ふ。

——自身が文筆によつて生きてゐる私から、以上のやうなことをいふのは、或は我田引水になるかも知れない。しかし、我田引水でも何でもいい。今は他人のことを云へない程になつてゐる時代ではないと思ふ。國民各自が、一應は我田引水であらうが何であらうが、各自の立場をしつかりと認識して、それを最大限に發揮する時だと思ふ。隣保互助の隣組の制度が、下意上達の有力な機構として、近く法制化されるといふ噂にしても、それは國民各自が、いよいよ自己の特色を最大限に發揮する精神であらうと思ふ。

所で、自分のことに戻るが、何にしても最近は小説といふものが書きにくい。文藝時評といふものを書かうとしても、やはりこのやうな文章になつてしまふ。政治に口を差挟むのは、私自身の本意ではないけれど、ついこのやうなものを書いてしまふ。

しかし、これも仕方ないと私は思つてゐる。小説の書きにくいといふことも、私は、そのまま小説に書いていいと思ふ。なぜ小説が書きにくいか、なぜ作家といふものが苦しむのか、——それを私は書いていいと思つてゐる。新しい小説の形式も、存外さういふところから出て來ないとも限らない。とにかく從來の小説は、正直に云へば、あまりに小説的であつたと思ふ。あまりに小説的な考へ方が、作家を支配してゐたやうにも思ふ。それは少しづつ打ち破られねばならないし、また打ち破ることによつて、作家も國の新體制において新しい時勢を迎へることが可能であらう。それは新體制に即ふとか即ぬとかいふやうな議論をやつてゐるよりも、遙かに新體制に相應しいことであると思ふ。

ただ、かういふ混沌とした過渡期において私が痛切に希望するのは、そのやうな新しい作家の出現や、心理的な探索の勢を、眼に口先の威勢のいい豪語をもつて、一下から性急に取扱しないことである。これを十分育てるだけの、つまり新しい時代にふさはしい文學として大成させるだけの、溫かい思ひやりや指導が必要である。批評家にもそのことを希望するし、識者がいいかも知れないけれども、やはり聰明な新體制指導者にも切にお願ひしたいのである。

## 讀書　父の死

山内義雄氏譯

ロジェ・マルタン・デュ・ガールの大作「チボー家の人々」の第七巻がこの「父の死」である。

兄のアントワーヌがジャックを伴つてパリに歸つて來た時、尿毒症の父チボー氏は正に臨終にあつた。父の死後、アントワーヌは亡父の手記を發見し、思ひがけない父の內面生活を知る。

ロンドンに行つてゐた幼馴染のジゼールも臨終に立會ふべく戻つて來た。ジゼールとジャックは思ひ出の部屋で語らふが、二人の間にはすでに收拾の途がなかつた。ジャックは再びスイスに戻らうとする。

かうした「父の死」を中心としたチボー家の動きがこの譯には描かれてゐる。近時翻譯物が相當に多い中には實行きを見せてゐるものもあるが、然しいづれもかなりの生硬な翻譯臭を感じるのに、山内氏の「チボー家の人々」は全く始めから日本文で書かれた小説を讀むやうな樂しさ、面白さがあつて"翻譯とはかくあるべし"の念を深くせしめられる。

次はいよいよ「一九一四年夏」の巻になるが、この全十一巻の大作が、かくも見事な日本語に移植されつつあることは全く感謝に堪へない。讀書家に必讀を勸める（四六版紙裝三〇八頁、一・三〇東京市神田區小川町三ノ八白水社）

## 花形作家論（三）

薔薇人

### 石坂洋次郎

丹羽、石川と早稲田がつづいたから、ここで早慶時に慶應出身作家を挙げねばなるまい。三田文學には相當作家もゐるのだが、花形といへる程の作家があらはれぬのは、一體にお上品な氣風の致すところであらうか。

その中で、石坂洋次郎だけは「若い人」でいきなりはなばなしさの頂上へ押し上げられてしまつた。東北出でひよわさうな男の特性、仕事の面も頑張りが利かぬさうだが「若い人」があんなにまで喧傳されやうとは、自他ともに思はぬところであつた。されば「若い人」も三田文學誌上につづいて掲載されたが、途切れ途切れではあられたりしてゐたのだが、江波恵子なる教師少女が時流の好尚に投じたと云ふべきであらうか、もつて改造社の慧眼を盛り返したと言はれるほど賣れたのだ。

明治三十三年弘前に生れ、慶應の國文科を出ると郷里の女學校に教鞭を執り「若い人」の題材を獲得し、次に秋田の中學に移つた。

「若い人」の進行は、その中學教師時代だが……

## 科學　銀河の謎を衝く

六萬五千ドルの恒星カメラ

カリフォルニヤ州ハミルトン山にある加州大學リック天文臺では今後滿四ケ年の計畫で銀河宇宙の回轉に關する總觀察の撮影を行ひ七十五年後に四ケ年を費し改めて比較撮影を行ふといふ氣の永い新事業に着手することになつた。

天文臺長W・H・ライト博士の談によると、新しく備へつけられる恒星カメラは價格六萬五千ドル（邦貨約二十八萬四千圓）で高性能二十七吋平方の大乾板に寫出撮影を行ふことが出來る。カメラをのせる架臺の重さ十六トン、これは宙に飛つて回轉するやうになつてをり地球の自轉から生ずる影響を補整する機能をもつてゐる。レンズも厳選して高性能のものを二箇使用し、一箇は黄色の光線、一箇は紫外線に適して用ひられる筈である。然しこのうち黄色光線用レンズはまだ輸入されないので、歐洲戰爭直前に辛うじて入手した黄色用レンズが當分二重の任務をすることになりませう。

これが出來上り次第、カメラを天空の北に向けて重複撮影寫眞を撮影するが、その完成までには四ケ年を要するものと計算され、さらにそれから七十一年（今から七十五年）經過したところでもう一度同じやうな撮影を施して二組の寫眞を比較すれば銀河の廻旋がハツキリ示される譯である。

銀河とはわが太陽を含む恒星や星雲などの集りで、われわれの眼にみえる星は殆どすべて銀河系のもの、その直徑は十萬光年といふから十億粁の一億倍もある大きいもので、厚さは一萬光年しかない。渦狀をなし、そこに分布する星は共通の軸のまはりを廻轉してゐると考へられ、太陽系はこの宇宙の中心から三分の二ほど外れたところにあるといふ説明だが、これらの點もリック天文臺の仕事が完成すればもつと正確なものになるだらう。

恒星カメラはこの目的以外にもいろいろの仕事に使はれる筈で、七十何年の間、遊ばせておくわけではない、さもなければそれだけの仕事に六萬五千ドルのカメラは少し高すぎる。が何にせよこの研究は氣が永いだけに成果の點で大いに期待される計畫である。

## カナダの戰時體制

鑛産資源の開發へ

カナダ政府は今度百七十名の人員を三十七の地質、地形調査隊に組織して西北地方とユーコン地方の鑛産開發に努力するところがあつた。勿論これはカナダの戰時體制が要求する鑛産開發で、すぐに戰爭に役立つやうな種類の鑛産物の開發に特殊の注意を拂つたものである。

……目的の遂行に肝要な石油鑛脈の發見を目ざしてゐるので、これによつて軍需品の生産を國産ならしめると同時に石油の外國依存を離脱しようと考へてゐるほか、クローム、マンガン、モリブデン、タングステン等戰時鑛物の需要に應ずべくあらゆる戰時鑛産物のためにも種々の研究、調査を進めてゐる。

地質調査の仕事はカナダ全土及び北一帶に行はれ、今後も盛に仕事を進めるが、地形調査は主としてアルバータの鑛産地方で遂行する筈でこれは石油の新鑛脈がアルバータ地方一帶に分布してゐるものとの觀測を實證してゐる。

## 新刊と紹介

◆高山彦九郎（三上卓著）著者は曾ての先覺者として昭和維新の念に燃え今度盡力指導の一推進力、高山彦九郎は勤皇の魁り東奔西走、時世に合す憤死した人、しかもその精神は現代に力強く生きてゆく。豐富なる資料を驅使しつつ縦横に彦九郎を描き、從來奇傑とのみ見られ勝の彼を一貫の見地より示す。彦九郎出現以前の世相より彼が尊皇崇拝の狀態を詳細に述べ、歴史的事實の中に示唆多きものあり、愛國の一念に燃ゆる著者の熱心があふれて興味深い。

◆おはなし自動車（藤田靜雄著）近代機の至寶として又陸上交通の王者として、自動車を知らない者はない筈、自動車は如何な原理で動くか……本書は自動車を解剖し、然も科學的知識を盛と與へてくれるもので……（四六判紙裝三六二頁、一・五〇東京市日本橋……）


婦人病 丹毒 面疔に
チセプタール錠
二十錠入　百錠入
全國有名藥店に有り

驚くべき消化ホルモンの力
ビーゼツト
醫學博士 藤巻良知先生創製

慢性胃腸病に もがき苦しむ人々の 見逃せぬ…發表

胃腸病の手當と云へば今迄は下痢すれば下痢止め、便秘すれば下劑か、食慾がなければ消化劑、痛みがあれば鎭痛劑といふのが常識で……ビーゼツトは豚の内臓から採つた消化ホルモンを主劑とし、之に強力な酵素、グルタチオン、ビタミン類を配した新製劑で、胃腸の働きを根本的に強めるのが目的である。

どうして効く？
★…ビーゼツトを服み始めると可笑しいほどお腹が空き、快便がスポリスポリと排泄される。
★…消化力がグンと昂まるから全身に榮養がつき、痩せ衰へた人も肥り出す。
★…胃腸の働きは活潑になり何を食べても美味しく、氣分迄も爽快。
★…特に慢性の人に喜ばれる。

こんな容體の人にぜひ
○常に胃腸の悪い人、食慾の進まぬ人、便秘する人
○下痢の續く人、身體虚弱の人、胸焼け胃痛の人
○胃腸が弱く、又はゲツソリ夏ヤセ夏マケする人
○消化不良でいつも便の様子の悪い子供

【價 藥】三〇錠 一圓二十錢　三〇〇錠 二圓五十錢　七〇〇錠 五圓五十錢
全國有名藥店で販賣して居ります。品切の節は直接本舗へハガキで御注文あれ。代金引換で發送します。
本舗 東京市品川區東品川四丁目二五 藥發化學工業株式會社 振替東京二一二一三番

豚はナゼ アレ丈大食しても常に 胃腸が健全か

豚は凡ゆる動物中最も消化力が旺盛である。消化力が旺盛であるばかりでなく、胃腸が断然強く、不消化物はおろか腐敗物を食つても全然平氣である。それ故豚はアレ丈暴食しても胃腸は常に健全で、美しいほど丸々と肥つてゐる。ナゼかといふと豚の内臓粘膜は强力無比な消化ホルモンを常にタップリ分泌するからである。「ビーゼツト」は玆に着眼して斯界の泰斗藤巻博士の苦心創製されたもの、その原料主藥は豚の消化器から抽つた消化ホルモンそのものである。本劑が從來の同種藥と選を異にし特にガンコな慢性胃腸病、胃弱者に獨自の效果を賞讃されるのはその爲である。

科學の力で お化粧崩れが防げる！
アストリンゼンの素晴しい美容作用

夏のお化粧はナゼ早く崩れるか？
夏は暑さのために皮膚組織がゆるみ皮脂腺や汗腺が大きく開いて、皮膚が内側からモノを押出す様な狀態になつてゐます。ですからこの儘では白粉がどうしても美しく附かないのです。お化粧も崩れるのです。

科學の力でお化粧崩れが防げる！
お化粧前に科學的新強力化粧水明色アストリンゼンを數滴お顔に附けますと不思議な科學的作用で皮脂腺や汗腺を忽ち引緊め、皮膚が內側からモノを吸込む樣な狀態に整ひます。かういふ狀態の皮膚に白粉を附けますと白粉がイヤでも美しく附きますしお化粧も崩れません。お化粧前のアストリンゼンは最近世界的常識になつてゐます。粉化粧の時は下地のクリームをひく前に、アストリンゼンを附けます。但下地のクリームにもアストリンゼンを一二滴まぜて附けますと一層よい結果が得られます。

ホンの二三滴で お化粧の美しさもモチもマルで違ふ
お化粧前のアストリンゼンは世界的常識
定價 六十錢
明色アストリンゼン
N6-37

入浴前の クリンシンで見違へる程美くなる
別人の樣に垢ヌケする 新入浴美容法

入浴前にお顔にクリンシン・クリームを一寸塗つておく丈で驚く程ヒシンから垢ヌケして別人の様に美しくなりますのでこの美容法が歐米婦人の間で盛んに流行してゐます。日本では歐米品に優る明色クリンシンがありますから是非お試し下さい。
▲方法——入浴前に明色クリンシンを顔から頸に輕くすり込み其儘お湯の中でじつとしてゐると湯氣のため毛穴が充分開き、クリンシンの美容作用を營み、一方ではこのクリーム獨特の強力な洗淨作用で毛穴の垢や汚れがグングン表面に吸着されて來ますからお湯から上る時にキクくしぼつたタオルでその汚れを拭きとります。只之だけの事でお顔が目に見えて美しくなるのにはどなたも驚かれます。

急速度 垢ヌケに一等

▲クリンシンの世界的流行！
歐米に於てもクリンシンの流行は非常なもので從來の凡ゆる洗顔料やクリーム類は既に時代おくれとなり、最近の統計によりましてもクリンシンの使用額はあらゆる化粧品中の首位を占め、ために歐米婦人の美が一段と増したとさへ言はれます
定價 八十五錢
明色クリンシンクリーム

化膿性疾患に

純正 スルファミン劑ルジール錠は內服によつてその特異作用を發現し、葡萄狀球菌、連鎖狀球菌、淋菌等の發育を阻止し、且つ生體をして病原體たる細菌を撲滅し易からしめ、白血球及び組織球の喰菌消化作用により病原體を殺滅す

特に 化膿と疼痛を有する中耳炎、高熱と疼痛を伴ふ扁桃腺炎、疼痛と腫脹に惱む疔、癰等の病原菌を殺滅し、合併症を豫防す。
淋疾性疾患への本劑の應用は淋菌を撲滅し、自覺的症狀を短時日にて消退せしむ。
尚本劑は非色素性なる故尿・粘膜並に皮膚を著色せず。

【適應症】
一、中耳炎、扁桃腺炎、敗血症、創傷感染、丹毒、疔、癰
一、急性・慢性淋疾、淋疾性尿道炎・膀胱炎・攝護腺炎・副睾丸炎・關節炎等

〔用 量〕一回一―二錠一日三回 毎食後服用
〔國內價格〕二〇錠　一〇〇錠

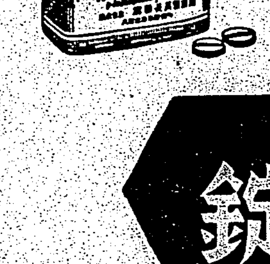


製造發賣元 大阪市道修町 株式會社 武田長兵衞商店
關東代理店 東京市本町 株式會社 小西新兵衞商店
ルジール錠
40(1)1086

# 臺日各地綜合版

## 各課に實踐班を設け 率先、全州民に示範
### 臺中州 即時實行を申合す

【臺中電話】臺中州では十六日午後三時より部課長會議を開催、州内の新體制運動に關し打合せの結果各課に實踐班を設け課長を指導係として能率の増進、執務時間の嚴守、物資節約、貯蓄、國策の浸透、經濟及び經濟の協力、體位向上等先づ州廳員が實踐を垂れるべく即時實行事項を身を以て行ふこととなつた

### 光榮の廳代表

### 大雅信組獻金

## 自爆勇士慰靈祭
### きのふ嚴かに執行さる

## 譽れの遺族
### 臨時大祭參列に上京

## 山の神社祭
### 奉納催物で大賑ひ

### 產組炎熱行軍

### 擁護會淡水分會

### 神靈道教會獻金

### 高原廳長產業視察

▼汗の奉仕…▲臺中州北斗郡北斗街に新設される拓士道場に通ずる道路開鑿のため街民總出で奉仕作業に從つた【寫眞は奉仕作業状況】

## 結婚も新體制
### 實行案を示して協力を求める
### 高雄市一段と精動强化

### 津野田醫院長離中

### 嘉義六日會例會

## 東港神社外苑に修養道場
### 隣接の海水浴場利用にも好適

### 斗六愛婦會員懇談

## 豫算も新體制
### 花蓮港廳で編成方針を決定

## 初鹿に幼駒育成所
### 十月中旬に竣工、開業

## 國風劇好評

### 竹南庄に銅像
### 十五日に除幕式

## 明光丸離礁
### 曳航されて高雄入港

## 鰺群來襲
## 三時間に漁獲一萬圓
### 頭圍庄漁民は蘇生の喜び

### 雇人制限令說明

### 主婦に統經講演

## 俸給生活者が緊張し 郵貯は增える一方
### 簡保も臺中局は壓倒的

## 員林文旦
### 十二日初檢查

## 無許可で開演
### 無法な劇場主

### 新設バスが轢殺

## 青年團專任指導員
### 東石郡で常置計畫中

## 職工の暖い懷具合
### 高雄公質から見た世相

### 市制祝賀打合

### 彰化花街自肅

### 人事

## 水利を調整すれば 澤山美田が出來る
### 嘉義市 土地改良協會活動

### 埔里街奉公班結成

## 二次會嚴禁
### 臺東で花街に嚴達

### 新市營住宅上棟式

### 馬公酒類自肅

## アミ族の歸農と 農工二本建
### 花蓮港で勞力對策攻究

### 青年團耐熱行軍

## 清水部落移轉
### 臺電社宅方面に選地

### 臺東交通整理

### 鬼熊は死刑
### きのふ判決さる

### 松久督學官來屛

## 月桃に凱歌
### ロツプにして絕對安全

### 芳色 臺中


用圖製許特 鉛筆 パイク EX 9600

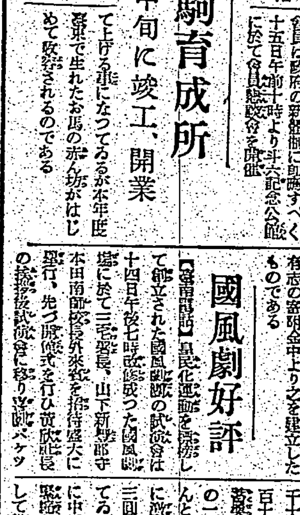

株式會社 内田洋行 大阪市東區安土町 東京市日本橋區 滿洲・北支・中支

十月號 別冊附錄 野球界 鍛へよ銃後 體位向上
職業野球 半額割引券 二枚つき
運動必携
相撲と日本精神
力士の出る國・出ない國
六大學秋の陣展望
初步グライダー解說
大リーグ秋季戰愈開始
發行 博文館

ゴム靴 燒附修繕 製作販賣

一二三 ソロツテ グリコ ホーバル

乘用自動車賣
電話賣買並に融金
土地家賣買
賣家
格安賣住宅
新築貸家
一目拔通店讓
十ヶ月拂
オートバイ
求學生下宿
女中入用
女店員入用
女中入用
出張所
社醫
生徒募集
見習社員

時代に即應した身嗜みにこそ眞の美しさがあるのです とかく問題になるお髮などもチヨダでサツパリと清髮を實行なさることです。
千代田洋髮香油 東京 千代田山岸商店

母乳のない赤ちやんの牛乳や粉乳には、必ず大印滋養糖を加へませうスク／＼元氣に育ちます
大印 滋養糖 和光堂

東京工業技術學校 旋盤科 製圖科
鍼灸と電療術 短期養成 東京鍼灸醫學校

慢性『尿の病』と性病の惱みを救ふ "家庭自療法の公開"

葛なかだち

# 銃後・精動版

## 金科玉條

# 楠公精神の徹底

## 基隆双葉小の"精動"

[illegible]

## 歸還軍夫奉公班結成

### 同志を集めて汗の奉仕

[illegible]

## 業佃懇談會

[illegible]

## 愛兒の死を祕して防衛の責務を果す

### 贈られた香典も獻金

[illegible]

## 松明つけて兒童廿名

# 五里の山道を通學

### 山中に昂まる向學心

[illegible]

## 國語が出來ねば——

## 保甲役員には不適

### 新營で不解者を一掃

[illegible]

## ラヂオ

朝 【六・四〇】朝の挨拶、ラヂオ體操

[illegible]



## 手紙の書き方

手紙はかうして書くもの そのまゝ役立つ應用自在

良書特選 特價提供

[illegible]

## 代書人入らず 證書・願屆の書き方

[illegible]

## 入營、凱旋、其他の席上に必要な 式辭演說 挨拶座談

[illegible]

## 算盤(ソロバン)の世の中 珠算の自習上達法

[illegible]

## 禮儀作法と社交常識

[illegible]

## 草書も楷書もめきめき能筆となる 速成ペン字上達帖

[illegible]

## 法律は世渡りの護身器 辯護士いらず法律の相談相手

[illegible]

## 最新流行歌集

[illegible]

## 殺菌劑 口中 カオール

惡疫 流行の兆あり!

皆樣の保健衛生のためカオールの御常用を!

飲食の後 外出の時 人込に居る時 疲勞倦怠の時 等に

カオール二三粒を服用すれば口より侵入する諸種の病氣を豫防し、疲勞を速かに恢復、精神を爽快にします

衛生口錠

本舗 東京市日本橋區本石町 株式會社 安藤井筒堂藥品部

## オリヂナルクリーム

醫學、藥學、化學の粋を集めて皮膚に榮養を與へお肌の自然美健康美を發揮する近代化粧料

本舗 東京市日本橋區 株式會社 安藤井筒堂

## ライオン歯磨

### 完全咀嚼で節米へ!

**節米**に代用食と言つても、食糧には限りがあります。結局は完全咀嚼で補ふより他ありません。完全に噛んで食べれば、三杯の御飯も二杯で足りませう。所が

**咀嚼を**引受ける肝心の歯と歯齦が弱かつたらどうでせう。そこで歯と歯齦を強化する事はなほざりに出來ない問題となるのであります

之が解決策としては、直接的にムシ歯や歯槽膿漏の原因となる口中の殘滓は勿論、歯垢並に黴生物を掃滅することが第一です。然し之はどんな歯磨にも求める譯に行きません。

△是こそライオン歯磨の綜合的成果、醫化學的解決(即ち口中酸を中和して、ムシ歯成立の根源たる乳酸生成を防止し、吸着剤補作用により歯垢や殘滓を除去し黴生物を掃滅す)に俟たねばなりません。其結果……

歯と歯齦が強化されて、完全咀嚼が可能となるのであります

ライオン歯磨本舗 東京・大阪・名古屋

# 御靈柩は砲車に奉安
## 故北白川宮殿下の御喪儀

【東京十六日發同盟】故北白川宮殿下の御喪儀は十八日豊島ケ岡御墓所に於て執り行はせられるが、武人の御葬儀に相應しく [illegible]

### 着京の森岡長官
十六日北白川宮邸に伺候

[illegible]

# 總裁宮台臨の下
## "空の記念日"の重要行事
### 功勞者表彰式
### 航空神社大祭

【東京十六日發同盟】帝國飛行協會では紀元二千六百年を記念し新たに制定された「空の記念日」の主要行事として [illegible]

# 航空知識を體得
## 全島の防空係員の講習

【○○電話】總督府内務局防空課では [illegible]

### 實戰的訓練を目標に
## 第三次全國防空演習
十月一日から五日間

【東京十六日發同盟】本年度第三次防空訓練は愈々來る十月一日から五日間全國一齊に實施されるが [illegible]

# 臺灣からの奉祝文
## 九州團と合流繼走
來月十八日に下關を出發

【東京十六日發同盟】紀元二千六百年奉祝明治神宮國民體育大會の奉祝リレーは [illegible]

### 奉祝强歩の行程決定
建功、汐止兩神社間往復三十四粁

[illegible]

### 新竹州下の產組
實務競技會成績

[illegible]

### 臺灣文藝家協會の『南方叢書』

[illegible]

# 草色の外套（一）
前線にて　富澤本社特派員記

# 江草中尉今は亡し
## 賓陽の作戰に輝く武動

[illegible]

### 一發
[illegible]

### 逢着
[illegible]

### 後方
[illegible]

### 所以
[illegible]

### 武鳴
[illegible]

### 萬一
[illegible]

### 戰死
[illegible]

### 戰場
[illegible]

### 同期
[illegible]

### 擊滅
[illegible]

# 若人群の奉仕で
## 道路補修竣工
川村知事　新莊郡下を視察

[illegible]

### 三菱と大兵の兩社に感謝狀

[illegible]

# 宴會の廢止など
## また進んで布當ての衣服を着用
### 臺北州內食堂奉公班で

[illegible]

### 基隆の衛生對策
入選者は左の五氏

[illegible]

# 傷兵と遺族を慰問
臺北州、南支皇軍慰問團

[illegible]

### 新竹州廳で
## 精動の打合

[illegible]

# 大日本青年團
## 高度國防國家への協力

【東京十六日發同盟】[illegible]

### 郵船の平洋丸
久振りに基隆へ

[illegible]

# 幼童保護に
## 萬全を期す

【東京十六日發同盟】[illegible]

不動產金融は勸銀へ
利率年六分・簡易・迅速
日本勸業銀行・臺北・臺中・臺南支店

### 米下院議長
【ニューヨーク十五日發同盟】[illegible]

### 開講式を延期
[illegible]

### 入船出船
香取丸（出港）十六日午前十一時三分基隆を出港した主なる船客

# 戰時色横溢
## 奉祝展の搬入開始さる

【東京十六日發同盟】[illegible]

# 横文字を取拂ふ
## 全國の各驛から姿を消す

【東京特電】（十六日發）[illegible]

# 六名を送局
## 基隆高砂公園の野球事件

【基隆電話】[illegible]

### アナ君を募集
[illegible]

## 定期航空
[illegible]

## けふの天氣
[illegible]

新體制
初音の定食…
圖十九日より…
さしみ・茶わんむし（御一人前金八拾錢也）
やき魚・御飯・香物付
正午より午後七時まで…
臺北市新起町市場前
電話八二五四番
初音

臺灣放送協會
アナウンサー及ニュース編輯員募集
一、人員　各數名宛
一、資格　三十歳迄の男女
[illegible]

父金森幸作儀豫而病氣中ノ處九月十六日午前六時三十分死去仕候ニ付此段辱知諸賢ニ謹告仕候
追テ九月十七日午後五時三橋町葬儀堂ニ於テ佛式ニ依リ告別式相營可申候
昭和十五年九月十七日
嗣子　金森英雄
妻　とき
親戚　棚橋文治
平野鏡二
前野邦太郎
木村鶴若
平戸長十蔵
前丸吉二
德田貞吉
藤田久治
高橋順三郎
小宮太郎
鈴川秀夫
木

當組合監事金森幸作殿十六日午前六時三十分逝去セラレ候ニ付此段謹告仕候也
昭和十五年九月十七日
興財信用組合

母小島トク儀病氣療養中ノ處本十六日午後三時十五分死去仕リ候間此段御通知ニ替へ謹告候也
男　中村榮太郎
同　小島依砂
同　小島海笑
同　小島台三郎
親戚一同

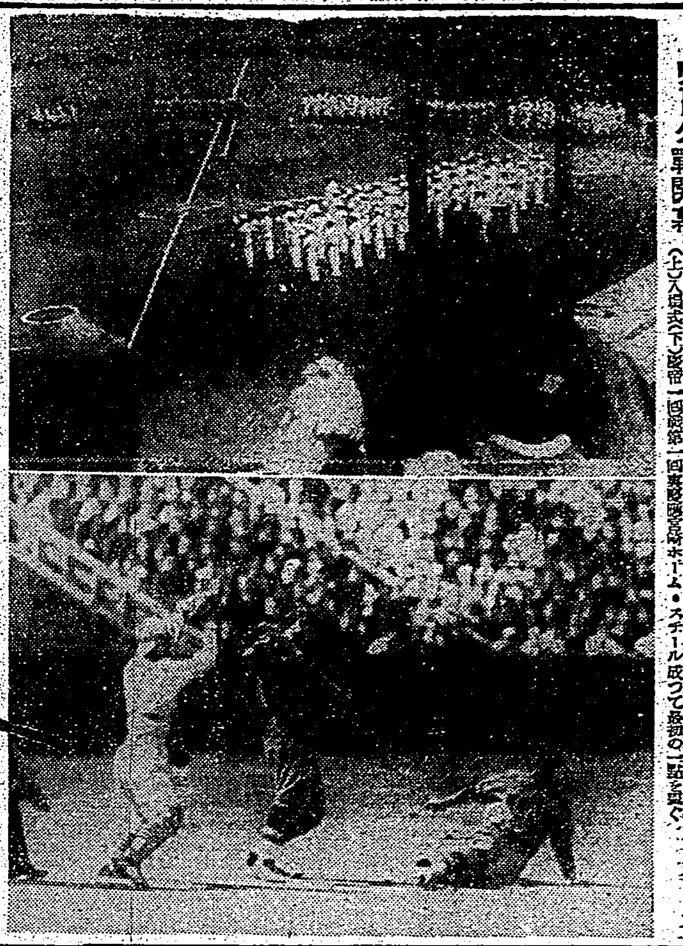

**リーグ戰開幕** 新體制の一本調子に依る東京六大學リーグ戰は秋晴れ十四日神宮球場に於て開幕した、寫眞は（上）入場式（下）慶帝一回戰第一回裏慶應宮崎ホーム・スチール成って發敵の一點を獲ぐ

# 高專部は高商制覇

## 中等部は北商が壓倒的に優勝

## 全島學生水上大會了る

全島學生水上聯盟主催全島學生水上大會第二日は前日に引續き十五日午後一時より北一中プールに於て開催され、各種目の決勝戰を行つたが結局高專部は臺北高商、中等學校の部では臺北商業が優勝を遂げた、高專部は高商川口、笹原二選手が相當活躍して壓倒的に優勝を遂げた、市內中等學校の部では臺北商業が優勝し帝大豫科以外に見るべきものなく、將來の發展を祈ると云ふに盡きる形であつた、各種目成績左の如し

### 高專學校の部

▲一〇〇米自由形　1高商（川口、武宮、猿渡、大津）2分1秒9、2高校2分1秒9、3高工、4農專
▲八〇〇米自由形　1川口不圖男（高商）10分59秒、2庄仁原（高商）12分38秒2、3小田（高工）4渭谷（高校）5鈴木（高校）6山本（高工）
▲一〇〇米平泳　1笹原利郎（高商）1分14秒8、2原（高校）1分23秒、3大津（高商）4岡（高校）6猿渡（高商）7門馬（農專）
▲一〇〇米背泳　1大塚正（帝大）2分28秒5、2馬場（高校）2分32秒2、3溝口（高商）4櫻井（高工）5櫻井（高校）6藤田（農專）
▲二〇〇米平泳　1庄仁原實（高商）3分0秒2、2村越（高商）2分6秒1、3林（高校）4松浦（高校）5吉田（高工）6瀬川（高商）
▲一〇〇米自由形　1大塚正（帝大）1分3秒3、2馬場（高校）1分7秒2、3岡（高校）4猿渡（高商）5溝口（高商）6鈴木（高校）
▲二〇〇米背泳　1笹原利郎（高商）2分45秒4、2原致（高校）3分4秒、3大津（高商）4門馬（農專）5野村（農專）6溝口（高商）
▲四〇〇米自由形　1川口不圖男（高商）5分19秒4、2相井（高校）6分20秒4、3小田（高工）4鈴木（高校）5山本（高工）6茂原（農專）
▲二〇〇米平泳　1村越貞利（高商）1分23秒9、2林（高校）1分27秒、3松浦（高校）4氏宮（高商）5吉田（高工）6皿谷（高校）
▲八〇〇米リレー　1高商（川口、笹原、猿渡、溝口）10分55秒6、2高校11分17秒、3高工4農專

**得點** 1臺北高商八〇點、2臺北高校八〇點、3臺南高工三四點、4臺林專門三〇點、5臺北帝大二二點

### 市內中等學校の部

▲一〇〇米自由形　1西濱（宮地、杉本、近藤、前田）2分1秒、2工業（野中、加藤、松下、大串）2分3秒5、3二師、4一中、5三中、6國中
▲八〇〇米自由形　1佐々木隆（商業）11分33秒9、2山崎（商業）11分49秒6、3臺本（商業）4松田（國中）5松下（工業）6林（國中）
▲一〇〇米平泳　1尾島松太郎（商業）2分53秒3、2池田（商業）2分59秒5、3近藤（工業）4平（商業）5宮田（三中）6辻（二師）
▲一〇〇米背泳　1合田稔（二師）2分33秒4、2前田（商業）2分34秒4、3山川（商業）4河野（三中）5藤本（商業）6大串（工業）
▲二〇〇米背泳　1宮地民雄（商業）1分17秒9、3早川（二師）4奧村（商業）1分17秒7、2奧村（商業）5河良（一中）6多喜（國中）
▲一〇〇米自由形　1近藤武雄（商業）1分6秒6、2野中（工業）1分8秒2、3前田（商業）4近藤（商業）5島居（三中）6杉（國中）
▲二〇〇米背泳　1宮地民雄（商業）2分47秒6、2宮地（商業）2分47秒8、3多喜（國中）4早川（二師）5河良（一中）6石川（工業）
▲四〇〇米自由形　1佐々木隆（商業）5分22秒2、2山崎（商業）5分36秒6、3山川（商業）4松田（國中）5島井（三中）6岡野（二師）
▲一〇〇米平泳　1近藤武雄（商業）1分22秒5、2尾島（商業）3本（商業）4金子（一中）5宮田（三中）6近藤（工業）
▲八〇〇米リレー　1商業（宮地、前田、佐々木、藤本）10分31秒2、2二師11分9秒8、3國中、4三中、5工業、6一中

**得點** 1商業一二七點、2二師三九點、3工業八點、4國中三點、5三中二點、6一中一五點

# 今秋十月に實現

## 日、獨、伊三國庭球戰

【東京十五日發同盟】ドイツの庭球選手が朝決定に引續き日本庭球協會ではイタリア庭球協會に選手派遣方を電話中の所十五日同協會宛ステファニ外一名の選手の派遣を決定せる旨入電があつた、斯くて多年日本庭球界待望の日獨伊三國庭球戰が愈々今秋十月實現することとなり日本庭球協會では目下準備を進めることとなつた

### 臺中分會

### 鄕軍武道

【臺中電話】鄕軍臺中分會武術部會は十五日午前九時より大甲武徳殿において開催された、先づ宮城遙拜、默禱、勅語奉讀、會長の挨拶、優勝旗返還ありて開會、熱戰の結果、優勝旗を獲得するに至つた、團體試合より行はれ、個人試合ベストメンバーで試合、攻防の秘術を盡して觀衆を沸かした

# 五人拔敗退碁戰

（第六局ノ三）

本社主催　日本棋院

先番　五段　福田正義　向井一男　（出場者一月二日）

（持時間各十時間）

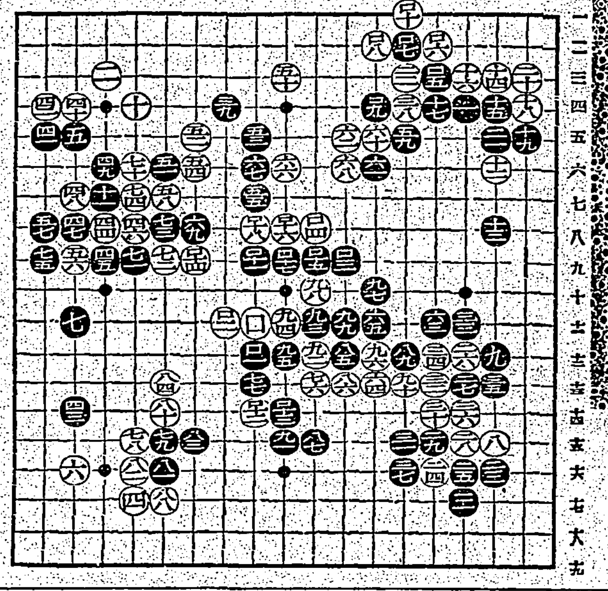

一二三四五六七八九十十一十二十三十四十五十六十七十八十九
いろはにほへとちりぬるをわかよたれそつ

## 白上邊の黑を屠る

### 黑の上邊に於ける大切の意義

評解　七段　小野田千代太郎

◇黑百三のコスミは、上邊の友軍を放棄しようといふ作戰である。而してその損失を最少限度に防止しようといふので、百三以下の手段である。若し上邊の黑を放棄するのでは、絕對に勝味なしとしたら、恐らく黑はシチョウルクにかける英雄の如く、必死の脫出を試みたであらう、が、しかし黑は右下の白を屠つた莫大な利益で、敢て危險を冒す必要を認めさせなかつた、黑は上邊の黑を殘すことは極めて困難である

（參考圖）黑百三で假に百四八にツケられて脫出は不可能であり、其他どう打つても、白ちノ八にツケられて脫出

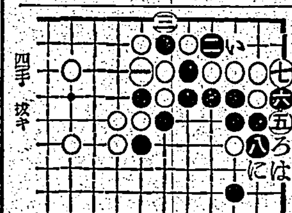

參考圖

ろは八に

四手　拔キ

# 工業が堂々優勝

## 北商球場開き中等野球

臺北商業生徒の勤勞奉仕に依つて完成した北商球場の使ひ初め、市內中等學校野球大會は既報の如く十四、十五の兩日同球場に於て北一中、北工、二師、北商四校參加の下に華々しく開催されたが第二日の十五日は前日十四A組二師と二方の試合に二師を擊破した工業と一中を五對三の大接戰で勝つた商業との決勝戰が午後二時より行はれ、兩軍ベストメンバーで試合、攻防の秘術を盡して遂に工業に凱歌が上つた、兩軍メンバー左の如し

| | |
|---|---|
| 北商 | 原　多　家　羽　藤　本　泉　水　川 |
| | 7 4 2 8 9 4 3 1 5 2 9 6 |
| 北工 | 山　藤　花　村　日　川　橋　口　田 |
| | 7 3 6 4 8 1 5 9 9 2 |

# 臺中州下男子

## 中等學校武道

【臺中電話】臺中州下男子中等學校武道大會は十五日午前九時から臺中武德殿において華々しく擧行された、參加校は臺中一中、同二中、同商業、彰化中等外多數の選手が參加、先づ宮城遙拜、默禱、國歌合唱、優勝旗返還、會長挨拶、教學上の注意あつて試合開始、教育部長の講評等あつて同二時過ぎ散會した

# 武道の座談會

## 柔道の部

# 柔道はいつも眞劍

## 修業時間が學校の惱み

上田　武道の本質と技術の修練と云つた様なところで岩淵君一つ……

岩淵　私は武道に依る人格修養の手段はどうしても命のやり取りから出てゐると思ふのです、宮本武藏の五輪の書にもハッキリあるし命の遣り取りと云ふのが本當であらうと思はれます、それは命の遣り取りと云ふ眼識のみ考へればそれにピストルがある、技術があるかも知れないが技を通じての修練には常に此の心構へで行かなければいけないと思ひます、柔道はいつも眞劍である受身を知つてゐるから危險はないが眼に見えない所にコンクリートかと云ふだけの事なのです、柔道

**岩淵信氏** 先年柔道を代表して天覽試合出場の榮に浴す、最近警務局から高雄州の警察の主任師範に招かれた人、敎士七段

ある限り常に武道本來の眞精神を持つてゐる譯で私は此の點から考へて先程のお話の點に賛成ですが柔道と武士道のちがひなどはないと思つてゐます、さう云つた技道ひのあるのは武道の方で柔道は武道、歷史、禮節と各々違ふ様ですが私は柔道の方には技の違ひはないものと思ふ……

上田　成る程ね……昔は受身と云つた事は云はれたものですが、どうですか市川さん、今の中等學校の敎へ方は……

市川　さうですね、あまりに多く受身ばかりをやらせる學校は生徒が飽きますので私は一定時間を受身をやらせ二三時間からは受身は受身として技に入る樣にしてゐます

上田　學校で柔道をやつた後で直ぐ他の格技に入るのはどう云ふものですかね

**河上邦治氏** 高等學校の指導に當つてゐる、國際的大會には臺灣代表として外地軍に於ても活躍した武道出身の敎士五段

河上　大抵どの學校も同じと思ひますが學科方面は午後に行ふ向が多いと思はれるのでありますが學校は大抵午前に行ふ様になつてゐるらしいのですから學科の多い所はどうしても午後になる、そこで午前學科でいためられた體を午後は又武道で鍛へられるのは相當苦しいだらうと思はれます、此の間の練習なども見ましたがどうもうまく行かない點があるので苦しい音の惱みの一つなのでありますがまア總じて現在の狀態ではやむを得ない方法より仕方がないと思はれます

# 臺中秋競馬

## 最終日成績

臺中秋競馬最終日は十五日午前十時より大肚山競馬場にて開催、日曜日の事とて朝からファン殺到し盛況を呈した、この六日間を通じて總賣上高は五十五萬四千七十四圓二十八錢の好成績であつた、因みに當日の成績次の通り

△第一回速歩（二、四〇〇米）一着ストロング（伊藤）六分四九秒、二着ハマトリ、三着ヒゴシキシマ、配當單八圓、複五圓四十錢、七圓八十錢、七圓五十錢

△第二回特別二、六〇〇米一着チェサウラ（國本）一分五九秒、二着タケニシキ、三着エイセイ、配當單五圓四十錢、複五圓、六圓五十錢

△第三回四馬一、六〇〇米一着ロート（國本）一分五六秒、二着フクイツミ、三着テング、配當單十五圓九十錢、複七圓六十錢、三十九圓九十錢、十四圓八十錢

△第四回乙馬一、六〇〇米、一着マブトク（高田）一分五五秒、二着ミズジイノ、三着ケンホウ、配當單八圓九十錢、複七圓四十錢、九圓六十錢

△第五回乙馬一、六〇〇米、一着アキヒメ（國本）一分五四秒一、二着ホシトモ、三着アキヤス、配當單二十圓、特配三圓五十錢、複十八圓、九圓三十錢、十三圓八十錢

△第六回乙馬一、六〇〇米一着ヒッショウ（外園）一分五三秒、二着ブロジェット、三着ワカイサベラ、配當單十三圓四十錢、複七圓七十錢、八圓七十錢

△第七回甲馬一、八〇〇米一着エヴァーキング（許）二分十秒二、二着フジサクラ、配當單五圓十錢

△第八回速歩優勝四、二〇〇米一着アンゴク（渡辺）八分二十一秒、二着サクデン、三着エビス、配當單七圓五十錢、複五圓七十錢、十二圓二十錢

△第九回古馬優勝一、八〇〇米一着ハルミ（鼓田）一分八秒二、二着ダイトン、三着テンポウ、配當單十三圓九十錢、複十四圓四十錢

△第十回丙優勝二、八〇〇米一着ヒメガロン（宮崎野）二分六秒一、二着カチサル、三着スピード、配當單十四圓十錢、複六圓四十錢、十四圓八十錢、六圓二十錢

△第十一回乙優勝二、〇〇〇米一着ミンドスピー（宮崎野）二分十九秒三、二着セイウン、三着ハタツタ、配當單五圓三十錢、複五圓三十錢

△第十二回甲優勝二、二〇〇米一着クサカゼ（鼓田）二分三四秒、二着アルチャン、三着タマガワ、配當單二十圓五十錢、複八圓二十錢、五圓九十錢、十四圓二十錢、十四圓二十錢

# 臺日漢詩壇

### 文庚友莊賀勳先生贈韻　　蔡　洋　德

知己欣逢誼叶庚。探梅且喜共飛觥。登堂君早推先達。伏櫪僕慙愧此生。二酉鴻書凌霄極。一篇大筆句何清。雙溪今日重歡敘。夜雨巴山溯舊情。

### 清明　　吳　萬　培

易水蕭蕭壯志不舒。霜天落日送征車。雄心欲與潮聲競。急計難施禁政程。投筆欲從戎劫盟。季劒若依晏勝恋路。

仗劍生平遭逢恨。相拔驅身危己破豺狼膽。遺恨生平劍術疎。

### 遣懷董正官

賢孝經綸竹在胸。關陽從祀仰遺蹤。晉除伏莽安民命。力筋堅貞肩曉鋒。賴秩奉公同瞻覩。劉司殉職亦從容。復興取士孫公道。惠政如公末易逢。

### 九分訪吳如玉

相攜踏履訪高軒。林麓幽居遊俗喧。金脉堆成成寶庫。雲巒吸亮出柴門。紆徐鉅轉疑無路。穩步雲深別有村。自是崇岡堪寄傲。春風化雨仰師尊。

# 中等部不振に比し

# 尋常科大いに賑ふ

## 第十一回中部水上大會

【臺中電話】臺中州體育協會主催第十一回中部水上大會第二日は十五日午前九時より臺中市營プールに於て開催、風雨一過秋晴れの絕好のコンディションに惠まれて各部とも熱戰新記錄の樹立を見せたが中等部は振はなかつたに比し尋常科方面では三回新記錄を出し、男子中學校五〇米背泳では臺中一中の選手が三大公認記錄を出したのは大いに期待された、各種目成績左の如し

△男子（中）三〇〇米自由形　1新村越（一中）4分42秒、2野本（中商）

△男子（尋）五〇米自由形　1吉中（明治小）35秒、2吉田、3藤田（中女）

△男子（高）五〇米自由形　1佐々木（新富小）38秒3、3藤田（中女）

△女子（尋）五〇米平泳　1金道（明治小）32秒6、2雪田（中女）3近藤（中女）

△男子（尋）五〇米自由形　1若林（明治小）

△男子（高）一〇〇米自由形　1吉川（中女）1分33秒5、2吉川（中女）

△女子（高）一〇〇米背泳　1藤田（中女）1分3秒3、2上野（中女）

△男子（尋）五〇米背泳　1岡田（明治小）44秒、2新村（一中）

△男子（中）一〇〇米平泳　1吉田（明治小）1分30秒8、2新村

△女子（尋）五〇米平泳　1立花（新富小）45秒3、2伊藤（明治小）

△女子（高）五〇米自由形　1曉峰（中女）41秒8、2伊藤、3松永（中女）

△男子（尋）五〇米背泳　1吉中（明治小）37秒5、3吉田（明治）

△女子（尋）五〇米背泳　1東村（明治小）39秒5、3開世（新富小）

△女子（高）二〇〇米背泳　1手賀（中商）5分50秒5、2田中（中商）

△女子（中）五〇米自由形　1久納（中女）30秒、2樋林（中女）

△女子（尋）五〇米背泳　1永井（明治小）50秒6、3野呂（明治小）

△男子（中）一〇〇米自由形　1近藤（中商）1分23秒5、2立花（新富小）

△女子（高）五〇米背泳　1木原（新富小）53秒4、3佐々木（月眉）

△女子（尋）五〇米背泳　1菅原（明治小）49秒4、2伊藤（明治小）

△女子（一般）五十米自由形　1坂本　2分39秒、2木村（霧峰）

△男子（高）五十米自由形　1奥村（明治小）50秒、金原（明治小）

△男子（中）一〇〇米背泳　1野本（中商）1分31秒8、2新村（二中）

△女子（一般）四〇〇米自由形　1近藤（中女）7分、2佐井（中女）7

△女子（高）二〇〇米自由形　1明治小2分31秒3、3花嶋（中女）

△女子（尋）二〇〇米自由形　1明治小

△女子（一般）二〇〇米自由形　1明治小2分13秒4、2明治小3分18秒

△女子（尋）二〇〇米自由形　月眉小3分36秒

△女子（一般）二〇〇米自由形　1明治小2分49秒、2新富小2分40秒

△女子（高）二〇〇米自由形　1中商

△男子（中）八〇〇米自由形　1中商11分31秒7、2二中11分49秒2

# 續　快男子（149）

大島伯鶴　演
今村恒美　畫

おくめの低氣壓

女房のおくめにまくしたてられ鉢が惡るく不快な顏をいたしまして

『フーム、そんなことが蟻の出世かなア』

『何だとえ』

『蟻屋のいい娘をいいなさんなよ、お前は嬢の出世を松茸にし、その實自分が、ろくな手を喰ひいのだらう、べらぼうめ、日本人同士ならいざ知らねえこと、支那人なんぞに嬢をやれるものか、第一そんなことをしては義理がすまねえ』

大膳が無暗やたらと我儘者を邪魔を申しますがあくまで自分の意思を通さないので怒りましてどんどんふくれてしまひ

『フーン、義理がすまないとは何の事だんべ』

『さうぢやアねえか、お前のが乃公とお前との、二人の仲に出來た本當の娘なら、どうとも出來ようが、乃公は嬢をつから泳ぎ他人だ』

けれど、おそのは白川屋の九郎といふ、義俠者の娘だよ。屋九郎が先のおかみさんの、おぎんさんに生ませた娘、そのおぎんさんが死先で亡くなり、また小ちやなおそのを抱へて、屋九郎さんが困つてたところへ、世話をする人があつて、私が後添になつたんぢやアないか。尤も仲だが私には、おそのは娘と云へるのですよ。その屋九郎も一時は隣家が良かつたが、病ひついて財目になり、大御殿の御用金を知合ひになり、何だかだと面倒を見てくれた、その親切に惚れたのか、私に魔がさした鏡だよ。とうとうお前さんに惚れて、屋九郎は中風症になつた屋九郎を、木賃宿へ置き去りにして、お前さんは無理無理、私とおそのを連れて、逃げたんぢやアないか、それからズーッとくされ緣、斷うして一緖になつてゐるものの、あの屋九郎の事を思ひ出すと、私は寢ざめが

惡くつて仕様がないんだ――何だね、そんな仕義だとまでした苦を忘れやアがつて、へン、義理が惡いも恐しいや、お前は何だ、口では巧いことをいつても、腹の中ではおそのを他人にやるのがをしいんだらう、大たいがお前はおそのに戀ひ焦れてるんだよ、私アちやんと知つてるんだよ』

『へ、ばかなことをいふな、ト、飛んでもねえこの野郎』

『どうせ、私ア婆アだよ、こんな婆に誰がしたんだ、おその年頃を知つてるから、何だつて私は世間並の口を聞くが、それ程麗たちを、屍九郎のところから拐取して逃げたんだえ』

『吹いテ、大きな聲をするな、見つともねえ』

『見つともないことを誰がしたんだ、成程てりやア、お前に引かかられて騙され私も莫迦だつた、私が見てさへ惚々する、どんなに一日ましに綺麗になつて、年頃の胡麻化しても駄目だよ、私アちやんと何もかも知つてるんだ、ヒッ――』

とうくく低氣壓襲來、雨が降つてきた。


描く削る

芯だけ良くとも軸がこれに伸はねば理想からは遠い品です。

製圖用　筆記用　色鉛筆

三菱鉛筆



さあ！新學期だ

身も心も引締めて、常に病氣知らずの健康を培ふために今はハリバを與へ始めるときです

……夏休み中に海や山で鍛練したからだを衰へさせぬよう……そして勉學期を元氣で過すやう、ADを補給して抵抗力を強化することです

ビタミンADは齒牙や骨組の形成に役立ち兒童の發育成長にはぜひ必要な成分で、この期にハリバの連用が大切なわけです。

お母さま……この秋から兒童には家庭でハリバを連用させることです。毎粒のビタミンADが正しく且つ均等に含まれてをり、小豆大の糖衣粒を一日一―二粒で足り、樂々と與へられますから

百粒…二圓五十錢
五百粒…十四圓五十錢

ハリバ

東京・大阪　田邊商店

HV 1023